O TEMPO

Tempo instavel, com chuvas a principio, melhorando ligeiramente de dia. Temperatura estavel. Ventos do Sul a Léste, frescos. Maxima: 26,4. Minima: 22,1.

10 PÁGINAS — 40 Centavos

Diario Carioca

Fundador: J. E. DE MACEDO SOARES

FEVEREIRO 1945 2 SEXTA-FEIRA

ANO XVIII — RIO DE JANEIRO — Diretor: HORACIO DE CARVALHO JUNIOR — PRAÇA TIRADENTES N.º 77 — N.º 5.103

RIO DE JANEIRO CONT. LEGAL

OS BERLINENSES ESTÃO VENDO FANTASMAS E DIZEM:

RUSSOS NOS SUBURBIOS DE BERLIM

NAS ULTIMAS DEFESAS

Presidente Roosevelt

Patrulhas Sovieticas Teriam Visitado os Arredores da Capital Nazista

Moscou Informa Que Está Travada a Luta Nas Defesas Externas das Duas Ultimas Barreiras Antes de Berlim: Kuestrin e Francfort — A DNB Informa Que Já Se Luta Nas Ruas da Primeira

LONDRES, 1 (U. P.) — O correspondente da Exchange Telegraph em Estocolmo informa que viajantes chegados por via aerea de Berlim declararam que patrulhas sovieticas chegaram esta manhã aos suburbios de Berlim e se retiraram posteriormente, sem que tivessem havido encontros.

MOSCOU, 2 — Sexta-feira — (U. P.) — A radio local informa que as forças do marechal Zukhov, comandante da 1.ª frente da Ucrania, lançaram-se ao assalto contra as de-

General Cherniakovsky, que assedia Koegnisberg

(Conclue na 2ª pag.)

EM LOCAL NÃO REVELADO

COMEÇOU A CONFERENCIA DOS '3 GRANDES'

NOVA YORK, 1 (U. P.) — Urgente — A Comissão Federal de Comunicações acaba de anunciar através da radio do Cairo o seguinte:

"Iniciou-se hoje a conferencia de Roosevelt, Churchill e Stalin, que havia sido anunciada em todo o mundo".

A noticia não continha o mais leve indicio sobre a séde da reunião dos "três grandes".

EM BUCARESTE

LONDRES, 1 (U. P.) — O radio de Berlim, transmitindo um despacho datado de Genebra, cita circulos anglo-norte-americanos segundo os quais é mencionada a cidade de Bucareste como possivel local da entrevista dos "três grandes".

ELEIÇÕES

O EMBAIXADOR BATISTA LUSARDO DECLAROU, EM UBERABA, QUE O PLEITO SERÁ REALIZADO A 1.º DE MAIO

A Noticia Publicada Pelo Jornal "Lavoura e Comercio"

UBERABA, 30 — Retardado — (Do correspondente) — Sob o titulo "Eleiçoes no Brasil no proximo dia 1.º de maio", o jornal "Lavoura e Comercio", desta cidade, publica um discurso do sr. Batista Lusardo, feito por ocasião da homenagem que lhe foi prestada na séde da Sociedade Rural do Triangulo Mineiro.

Nesse discurso, o nosso embaixador no Uruguai, apos afirmar que "o presidente Getulio Vargas, auscultando os desejos do Brasil, convidou seus amigos, seus juristas e seus técnicos para preparar, com a maior brevidade, a manifestação popular pelo voto", acrescenta:

"Ainda este mês deverá aparecer a lei eleitoral orientadora do grande pleito, a ser realizado em maio proximo. Durante cerca de tres meses nosso pais preparar-se-á para as lutas das urnas, sob o mais sadio civismo, e dentro do maximo de seis meses, prazo relativamente curto, estaremos perfeitamente integrados no regime democratico, de parelha com as nações do mundo que mais o sejam. Seja qual for o resultado do pleito o Brasil só poderá ter motivos de satisfação e de regozijo, porque a realização das eleições e sua constitucionalização integral é a suprema aspiração nacional que agora vai ser plenamente satisfeita pelo presidente Getulio Vargas."

Os exercitos sovieticos já estão lutando nas defesas externas de Kustri ne Francfort-sobre o Oder, ultimo s baluartes nazistas antes de Ber lim

PELA INGLATERRA, RUSSIA E ESTADOS UNIDOS

JÁ ESTÁ REDIGIDO O "DOCUMENTO DA RENDIÇÃO"

A MAIOR OFENSIVA PSICOLOGICA E MILITAR DESTINADA A OBTER A CAPITULAÇÃO GERMANICA

LONDRES, 1 (Por John Parris, da A. P.) — A revelação de que está ultimado e pronto um "Documento de Rendição", que aguarda apenas a aprovação final do Grande Trio está sendo interpretada em Londres como significando "a maior ofensiva psicologica e militar" destinada a produzir a capitulação alemã.

Segundo uma fonte das mais autorizadas, os termos especificos desse "Instrumento de Rendição" serão entregues aos alemães, depois de se achar o mesmo rubricado pelos representantes dos Estados Unidos, da Inglaterra e da Russia, respectivamente, os senhores embaixador Winant, sir William Strong, sub-secretario de Estado da Inglaterra, e embaixador Gusev, da Russia.

Simultaneamente, veio a transparecer que o sr. Churchill leva á sua conferencia com Roosevelt e Stalin — a qual talvez já esteja reunida — um plano concreto britanico para o dominio de quatro potencias sobre a Renania e o Ruhr, acreditando-se que o plano preveja entidades distintas para o controle politico e para o economico. A França unir-se-ia á Russia, á Inglaterra e aos Estados Unidos, na partilha desse controle.

Não há garantias cabais de que esse Instrumento de Rendição" venha a ser a base de um novo apelo aos alemães para derrubarem Hitler, parecendo que os seus termos foram formulados pelos chefes da Comissão Sovietica Européia e são tão secretos que só muito poucas das mais altas personalidades aliadas terão deles conhecimento por enquanto.

Tudo indica que esse documento será um dos assuntos de primeiro plano nas conversações do Grande Trio.

Aviões norte-americanos e ingleses têm recentemente inundado os alemães de folhetos, explanando-lhes o que é a "rendição incondicional", como os aliados a entendem, e con-

(Conclue na 2ª pag.)

Em Russo

"Molniyinskaya Voina" Quer Dizer "Blitzkrieg"

De Moscou, a U. P. informa: — No curso de seus avanços sobre as fortalezas de Kuestrin e Francfort, as tropas sovieticas se apoderaram de mais de 100 povoações, o que indica que a "Wehrmacht" parece impotente para resistir a "Molniyskaya Voina" sovietica, palavra esta que em alemão quer dizer "Blitzkrieg".

Marcham Sobre Berlim

Cantando o Canto de Stalingrado

De Moscou, a U. P. informa: — Despachos de ultima hora indicam que as tropas do marechal Zhukov já chegaram ás margens do Oder, em frente de Francfort, e que marcham cantando a "Canção de Stalingrado", recordando assim o segundo aniversario que hoje transcorre da vitoria do Exercito Sovietico naquela cidade do Volga.

NUM RITMO NOVO

Quatro Exércitos Aliados em Ofensiva na Frente Ocidental

E Penetram Nas Fortificações da "Siegfried" — Os Alemães Dispostos a Abandonar Parte da Linha Fortificada — Para Alem do Reno, Afim de Evitar o Cerco

PARIS, 2 (Sexta-feira) (De James McGlincy, correspondente da United Press) — Quatro Exercitos aliados, imprimindo novo ritmo ás suas operações, obrigaram os alemães a recuar em toda a frente da 320 quilometros, de Monschau a Cernay, ocuparam um total de 25 povoações e penetraram nas fortificações da "Linha Siegfried" algumas das quais foram encontradas em abandono.

Foram as seguintes as operações na frente ocidental dentro desse amplo setor: o 1.º Exercito norte-americano avançou cerca de 5 quilometros e ocupou 4 povoações nos bosques de Monschau e dentro da Alemanha, cruzou sem oposição os principais obstaculos anti-tanques da muralha ocidental nazista a leste de Malmedy e chegou ao anel defensivo de casamatas, algumas das quais foram encontradas ao abandono.

O 3.º Exercito norte-americano avançou 4 quilometros através das defesas da "Siegfried", conquistou 5 povoações e ampliou a cabeça de ponte estabelecida sobre o Our, dentro da Alemanha, para mais 11 quilometros de largura por 6 de profundidade.

O 1.º Exercito francês ocupou 14 povoações ao efetuar um avanço de 8 quilometros, chegou ao rio Reno sobre uma ampla frente, situou-se a menos de 1 quilometro da cidade de Colmar e colocou sob o fogo de sua artilharia a ponte de escape alemã do bolsão de Colmar sobre o Reno.

ABANDONANDO PARTE DA SIEGFRIED

WASHINGTON, 1 (U.P.) — Um observador militar muito autorizado diz que a falta de

(Conclue na 2ª pag.)

MILHARES DE BERLINENSES

CAVAM TRINCHEIRAS EM TORNO DE BERLIM

Milhares de Pessoas Trabalham Febrilmente Nas Defesas Internas da Capital do Reich

LONDRES, 1 (A. P.) — Milhares de berlinenses estão cavando trincheiras em torno de sua capital, "numa pressa febril" — ao que anuncia uma irradiação da noite de hoje da "Transocean", a qual descreve Berlim como uma cidade transformada em "uma fortaleza preparada para se defender até a morte".

O correspondente Walter Flechner, daquela agencia alemã, disse:

(Conclue na 2ª pag.)

RUBEM BRAGA ESCREVE, DIRETAMENTE DO FRONT, PARA O "DIARIO CARIOCA"

CADA CASA PODE SER TRANSFORMADA NUMA FORTALEZA

Isso não é mais a Toscana: é a Emilia. Tenho passado uma boa parte destes ultimos tempos a rodar em carro serra abaixo e serra acima por esses Apeninos tosco-emilianos e sua beleza não me cansa. É uma belissima terra. O outono pintou esses montes de ouro e ferrugem, como lombadas de onça. As arvores estão todas nuas — com exceção das oliveiras, dos ciprestes e um ou outro pinhal. Há nas montanhas, aldeias completamente deliciosas, onde os pastores continuam a tanger suas ovelhas. Milhares de fontes de aguas claras — cem para o vale, onde os rios e corregos estão sempre limpidos, por mais que chova, correndo em leitos de pedras. As casas são tambem construidas de pedras, sobrados com pequenas janelas e muitas vezes tambem cobertas de pedra. Feitas assim, com esse material que a natureza fornece á vontade, as casas dos camponios se harmonizam perfeitamente com os montes — da mesma cor da rocha. E as pontes — as raras pontes que não foram arrebentadas pelos alemães e substituidas pela engenharia aliada — são tambem de pedra. É por isso que essas aldeias encravadas nos vales ou perdidas nas montanhas não parecem coisas feitas pelo homem, mas acidentes harmoniosos da natureza, que o homem aproveita. Agora a neve estria de branco as encostas e cobre os cumes com um capuz brilhante.

Os vales e as encostas que dão para o sul estavam, até há pouco, com as vinhas carregadas de uvas, que são as bem-aventuradas uvas do Chianti. Os lavradores me disseram que este ano o vinho está fraco (10, 11, 12 graus) porque choveu demais.

Zona de estações de aguas (Montecatini é aqui perto), isso deve ser um paraiso na primavera e uma doçura no verão. Mas encerremos esta pequena literatura de composição de escola e guia de turismo, para pensar nas consequencias da paisagem.

As tais casas de pedras existem tambem no Monte do Castelo. Cada uma dessas casas pode ser transformada em uma fortaleza. Basta cavar um pouco e é facil fazer ali abrigos seguros, com tuneis, subterraneos, etc. A defesa, portanto, é singularmente facilitada, não só pelos acidentes do terreno como pelo proprio terreno. O ataque — subir na lama, e em muitos casos sem proteção nenhuma — é duro. Uma metralhadora bem instalada ali vale por uma duzia.

O transporte do material tem de ser feito, em numerosos casos em lombo de muar — e ao longo da frente é inevitavel que alguns dos caminhos que somos obrigados a utilizar estejam expostos não somente ao fogo como á vista do inimigo.

Creio que isso dá uma idéia mais ou menos aproximada da dureza da tarefa de que foram incumbidos os brasileiros. Apesar da atividade da aviação aliada (que o tempo muito restringe) o inimigo continua a se abastecer, aproveitando as noites cada vez mais longas. Suas metralhadoras, seus morteiros e seus canhões não carecem absolutamente de munição — qualquer soldado nosso poderá lhes contar perfeitamente isto.

A força brasileira está, portanto, enfrentando dificuldades comparaveis ás que enfrentam as melhores forças de varias nacionalidades que integram o 5.º Exército. Foram-se os tempos de avanços rápidos, que nossos homens viveram em outro setor, mais para oeste. Agora nossa luta é mais dura e nossa responsabilidade é maior.

COMENTARIO INTERNACIONAL

SITUAÇÕES OPOSTAS

Antonio Bento

A TE' agora não se sabe o que já fez e o que fará a "Volksturm", nestes dias decisivos da Batalha da Alemanha. O grande exemplo que a "Home Guard" deu ao mundo em 1940, durante os meses mais dificeis da guerra, levou os dirigentes nazistas a organizarem um exercito popular para combater em todas as cidades, vilas, aldeias e campos. Os componentes dessa milicia do Terceiro Reich estão sendo treinados ha meses no manejo de todas as armas subsidiarias, inclusive velhos revolveres e espingardas de caça. O comandante supremo desse exercito é o proprio Himmler, o que torna a "Volksturm" uma organização politica por excelencia, com funções paralelas ás forças SS, que possuem completo preparo militar. Algumas das unidades dessas forças nazistas são até consideradas tropas de elite.

Já tivemos oportunidade de acentuar que a "Volksturm" não passa de um "ersatz" da "Home Guard", o exercito popular britanico improvisado após o desastre militar que se seguiu ao colapso da França.

O "Times", em artigo de fundo ontem publicado, pôs em relevo, com indiscutivel acerto, o contraste existente entre a oração agora pronunciada pelo Fuehrer e o discurso feito pelo sr. Churchill, após a derrota dos exercitos comandados pelo generalissimo Gamelin. Esse discurso a que se refere o jornal londrino é o profetico Discurso de Dunquerque, no qual o primeiro ministro britanico anunciou que o seu povo combateria nas praias, nos ares, nas cidades, nos campos, nas vilas, nos morros e nos mares — e jamais se renderia. Foi para travar essa batalha que se organizou a "Home-Guard". Mas a verdade é que Hitler jamais conseguiu estabelecer a sua projetada cabeça de ponte nas Ilhas Britanicas. Por isso não pôde ganhar a guerra rapidamente, seg undo os planos feitos pelos chefes da Wehrmacht.

Após a retirada de Dunquerque, o povo inglês atendeu ao apelo de Churchill, de forma impressionante. O milagre verificado em 1940 na Inglaterra dificilmente poderá repetir-se na Alemanha. Aludindo á diversidade das duas situações — a inglesa de ontem e a alemã de hoje — o "Times" pondera que o discurso ha tres dias pronunciado pelo ditador nazista foi um desafio aos seus inimigos e um apelo aos alemães para que derramem a ultima gota de sangue por uma causa perdida. Embora os arsenais de seu pais estivessem vazios em junho de 1940, prossegue o "Times", Churchill tinha atrás de si as imensas reservas do poderio moral e material da Grã-Bretanha ainda capazes de ser utilizadas. Já o mesmo não acontece com o Fuehrer, que mobilizou suas ultimas reservas, as quais são insuficientes para conter a ofensiva dos exercitos aliados. Hitler sabe — acentua o grande jornal — que nenhuma nação do globo, a não ser o seu cambaleante cumplice do Extremo Oriente, faria um só gesto para salvá-lo, bem como os alemães responsaveis, do justo castigo de crimes inumeraveis. Num contraste frisante, Churchill tinha a confiança de que antes que a liberdade estivesse a ponto de perecer na Europa, o Novo Mundo se ergueria e viria em socorro do Velho. E foi Churchill realmente quem contribuiu para que se erguesse o Novo Mundo do mesmo modo que havia erguido o povo britanico para desafiar o mundo em nosso proprio nome, numa voz que reconhecemos como nossa. Não se pode dissociar Churchill do povo britanico, do mesmo modo que este ultimo não pode dissociar-se de Churchill — conclue o "Times".

Não ha duvida que as situações são opostas. Em 1940, a Inglaterra estava sozinha, mas possuia um aliado a seu favor — o tempo, que lhe permitiria desenvolver os seus imensos recursos industriais. Além disso, os russos e os norte-americanos, com os seus recursos inesgotaveis, ainda não estavam envolvidos na guerra. Situação diametralmente oposta á da Inglaterra é a que a Alemanha hoje defronta. Assim tudo conspira contra Hitler, principalmente o tempo, que é o seu pior inimigo. E quem será hoje capaz de socorrer o ditador nazista, neste ato final da tragedia em que mergulha o Terceiro Reich? Não existe ninguem capaz de aventurar-se a semelhante aventura. Haja vista o que acaba de acontecer com o Duce, que até abjurou suas idéias fascistas, para intitular-se novamente um politico da extrema esquerda. Quem poderia imaginar semelhante epilogo de opereta para a tragedia de Mussolini, o homem que queria viver perigosamente?

ARRANHA-CÉU PARA O PALACIO DA JUSTIÇA

O Imponente Edificio a Ser Construido Na Esplanada Terá a Mesma Altura e Alinhamento dos Outros Ministerios Já Ali Edificados

O governo federal vai realizar importantes construções a fim de, com predios modernos e confortaveis, instalar os serviços do Ministerio da Justiça e Negocios Exteriores, a exemplo do que foi feito com referencias aos Ministerios da Fazenda, do Trabalho e da Educação.

Essas construções já se encontram sujeitas a um plano aprovado pelo presidente da Republica e que serão executadas a longo prazo.

DECLARAÇÕES DO DIRETOR DA DIVISÃO DE OBRAS DO MINISTERIO DA JUSTIÇA

O engenheiro Horta Barbosa, diretor da Divisão de Obras do Ministerio da Justiça, concedeu-nos, ontem, uma entrevista, focalizando as linhas principais do plano em questão. Inicialmente, disse o seguinte:

— "As publicações recentes a respeito das obras do Ministerio da Justiça ligam-se ao plano geral de obras a prazo longo, que o governo mandou organizar através do DASP, para todos os Ministerios Civis, com o objetivo de evitar as construções desconexas e arbitrarias, ao sabor das necessidades momentaneas e de aspectos parciais do grande problema de construção que as nossas autoridades necessitam encarar, em consequencia do extraordinario desenvolvimento verificado no Brasil. Todos os ministerios estudaram longamente as suas necessidades nesse terreno de construções, dividindo-as não somente pelos diversos setores de suas finalidades especificas, como tambem por grupos de urgencia.

O PLANO DO MINISTERIO DA JUSTIÇA

Continuando o dr. Horta Barbosa acrescentou:

— "Foi assim que o presidente da Republica, há poucos dias, aprovou o plano relativo ao Ministerio da Justiça, que os Jornais divulgaram com algumas falhas de interpretação. Não se trata, com efeito, de iniciar, em 1945, todas as construções arroladas naquele plano. No corrente exercicio apenas as obras já iniciadas e em fase de execução serão atacadas devendo as demais aguardar na ordem, condições economicas a divisão de Obras do Ministerio da Justiça como as dos demais os projetos especificados e orçamentos esclarecidos.

O PALACIO DA JUSTIÇA E OUTRAS OBRAS

Respondendo a uma pergunta do jornalista, o engenheiro Horta Barbosa declarou:

— "Estamos estudando detalhadamente o grande Palacio da Justiça a ser construido na Esplanada do Castelo, em terreno já reservado, o edificio sede do Ministerio da Justiça, o edificio para o Arquivo Nacional, que ocupará duas quadras, no proprio local da sua velha sede, como tambem o edificio destinado ao Departamento Federal de Segurança Publica, abrangendo toda quadra entre a rua da Relação, a rua dos Invalidos, a avenida Gomes Freire e a rua do Senado, além de outras obras novas, como estabelecimentos para menores desvalidos, escolas para meninas desamparadas, delegacias distritais, deposito publico e outras que irão, sendo levantadas, gradativamente, de acordo com o plano a longo prazo, aprovado pelo presidente da Republica.

A construção do Palacio da Justiça será iniciada logo que os recursos economicos necessarios ao grande empreendimento possam ser utilizados. Esses recursos serão provenientes da transação que está sendo feita com o Instituto dos Industriarios, relativamente ao terreno atualmente ocupado pelo Supremo Tribunal Federal.

EDIFICIO DO MINISTERIO DA JUSTIÇA

Concluindo a sua entrevista, o diretor da Divisão de Obras do Ministerio da Justiça informou ao jornalista que, no edificio que será construido para o Ministerio da Justiça, na Esplanada do Castelo, localizar-se-ão todos os departamentos e serviços da aludida Secretaria de Estado, com exceção da Policia, dos Bombeiros e outros, que ficarão em predios apropriados. Prosseguindo, esclareceu:

— Esse grande edificio, com a mesma altura e no mesmo alinhamento dos Palacios do Trabalho e da Fazenda, será erguido no terreno de propriedade da Caixa Economica, limitado pela rua Debret e avenida Almirante Barroso, Nilo Peçanha e Aparicio Borges. Nesse sentido, já estão sendo realizados entendimentos entre o governo e a Caixa.

"Correio Paulistano"

Este jornal continua a ser propriedade da S.A. Empresa "Correio Paulistano", não tendo havido trasferencia de nenhuma de suas ações que são nominativas.

Não pretende, e nem pretendeu jamais mudar a sua tradicional orientação. Não é porta-voz da prestigiosa Federação das Industrias do Estado de São Paulo, ou de qualquer outra entidade, embora sempre disposto a apoiar, desinteressadamente, as justas reivindicações das classes, exercendo, assim, direito inerente á propria independencia de sua ação jornalistica.

Ficam desse modo, mais uma vez, desmentidas e desautorizadas as tendenciosas informações em contrario trazidas a publico com o proposito de criar confusão.

Goebbels Escreve:

"Estamos Pouco Antes da Hora Zero!"

E Levanta Mais Uma Vez o Espantalho Comunista

LONDRES, 1 (A. P.) — "Estamos um pouco antes da hora 0" — escreve o dr. Goebbels, no seu habitual artigo no semanario "Das Reich", transmitido pelo radio pela Transocean. — "Não é somente a sorte da Alemanha, mas tambem a da Europa, que está em jogo. A hora undecima parece a ponto de soar. Os ponteiros do relogio da Historia vacilam, sem se decidirem a marchar para o ponto de perigo ou recuar".

O ministro da Propaganda continuou:

"Enfrentamos um diluvio no leste e uma ofensiva no oeste e devemos nos defender. Não é somente a nação alemã, cuja sorte está em jogo. Em qualquer caso, a Alemanha sabe como se defender, mas que acontecerá aos povos indefesos diante deste perigo?"

O dr. Goebbels voltou ao argumento de que toda a Europa — inclusive as ilhas britanicas — será tomada pelo bolchevismo, se a Alemanha cair.

RUSSOS NOS SUBURBIOS DE BERLIM

(Conclusão da 1ª pag.)

fesas externas das fortalezas de Kuestrin e de Francfurt sobre o Oder, ultimas barreiras defensivas nazistas antes de Berlim.

NAS RUAS DE KUESTRIN

LONDRES, 1 (U. P.) — A radio emissora de Berlim, em transmissões que deixavam entrever o perigo para Berlim, anunciou esta noite que as pontas de lança sovieticas chegaram ao rio Oder e se colocaram á distancia de 48 a 62 quilometros da capital alemã.

Os alemães admitiram que se está lutando nas ruas de Kuestrin, cidade esta situada a 67 quilometros de Berlim e ultima barreira defensiva que resta aos nazistas na rota de sua capital.

Ao mesmo tempo a emissora berlinense anunciou que de hora em hora os russos enviam mais reforços para a "grande batalha da rota de Berlim".

Por sua vez, a D.N.B. informou que as forças sovieticas haviam irrompido pela parte oriental de Kuestrin, na confluencia dos rios Oder e Warta, acrescentando que um ousado contra-ataque alemão" eliminou as forças de assalto inimigas que, aparentemente, haviam avançado 33 quilometros desde Beversdorf.

O comunicado do Alto Comando Alemão, irradiado pela radio de Berlim, anunciou que outras pontas de lança blindadas russas ultrapassaram Kuestrin e atingiram o Oder, a noroeste de Berlim.

Com respeito á luta na Prussia Oriental, Berlim admitiu que as tropas do marechal Rokossovsky haviam penetrado na parte norte de Elbing e que as forças comandadas por Cherniakovsky intensificaram o assédio de Koenigsberg.

A AVALANCHE RUSSA EM TODA A FRENTE

LONDRES, 1 (Por W. W. Hercher, da "Associated Press") — Somente o rio Oder e um exercito alemão já muito fustigado separam agora os russos de Berlim.

Numa das avançadas mais poderosamente apoiada da historia militar do mundo, Zhukov, com seu 1º Exercito da Russia Branca, chegou a posições correspondentes a 48 ou 60 quilometros da area da capital do Reich, e está ali agora acumulando forças para um assalto frontal.

Essa situação foi revelada pelo proprio Alto Comando Alemão, o qual anunciou que as forças russas atingiram o rio Oder, a ultima grande linha natural de defesa da Alemanha oriental.

Em sua 46ª Ordem do Dia emitida desde 17 de Janeiro Stalin anunciou a quéda de Torun, importante centro de comunicações fortificado, no Vistula Inferior, 25 milhas a suléste de Bydgoszcz. Essa cidade caiu em poder das forças de Rokossovsky — o 2º Exercito da Russia Branca — depois de um sitio sangrento que durou mais de uma semana.

Fica assim aberto o caminho para uma nova arrancada pelo corerdor polonês até Dantzig, e o Baltico, por trá das divisões alemãs encurraladas na Prussia Oriental.

Ao mesmo tempo a emissora de Paris, sem qualquer outra confirmação de outras fontes, anuncia que Frankfurt sobre o Oder "já está sob intenso fogo da artilharia sovietica". Os canhões alemães estariam segundo a Radio-Paris, atacando, constantemente o curso do rio, e bombardeando-o do ar, afim de quebrar o gelo e dificultar o mais possivel a sua travessia pelos russos.

Segundo Moscou, a aviação russa está atuando com grande poderio em auxilio da avançada de Zhukov através de uma região em panico, estando Berlim já ao alcance da Força aerea Tactica dos "Stormovkis".

A emissoras alemãs continuam a anunciar que será terrivel e desesperada a resistencia em Berlim, mas Moscou e outras fontes de irardiação da Europa descrevem o panorama de panico e terror, e confusão, que prevalecem na Capital nazista. Assim, por exemplo a emissora de Ankara, reproduzindo informações de um seu correspondente, diz que metade da Capital já se acha inteiramente minada.

Os alemães estão mobilizando ás pressas forças de reserva para deterem os russos em Frankfurt sobre o Oder, 50 quilometros a léste de Berlim. O comunicado alemão de hoje diz que estão se acumulando naquela cidade varias unidades dos "Volkssturm" e ha indicios de que tambem algumas divisões da frente ocidental estão se movimentando ao longo das estradas repletas de refugiados para irem ao encontro dos russos, na area de Sterberg, 37 kilometros a léste de Frankfurt. Essas tropas de reforço estão sendo constantemente hostilizadas pela aviação russa e pela artilharia sovietica.

A radio emissora de Paris, entretanto, já anunciou — embora dizendo que a noticia não tinha confirmação — que as pontas de lança das forças russas já haviam atravessado o rio Oder na região de Kustrin, 64 kilometros a nordeste de Berlim.

Segundo as noticias procedentes do proprio inimigo, os russos ocupam uma linha que vai, de um modo geral, desde Soldin, a sudoeste, até o Oder acima de Kustrin, e daí para suleste, até Sterberg. Soldin acha-se a 91 kilometros a nordeste de Berlim.

Breslau e Poznan ainda resistem aos russos, mas com a "Wehrmacht" retirando para a proteção de Berlim o que resta de seu poderio, é bem possivel que Koniev possa desferir, pelo Sul, um golpe decisivo contra ambas.

Von Olberg, comentarista militar da "Transocean", anunciou o seguinte:

"Estão travadas lutas terriveis pela posse de varias localidades na Alta Silesia, na zona industrial. Na noite passada, a ala esquerda das forças de Koniev estavam a cerca de oito kilometros de Ratibor, no rio Oder, 135 kilometros a suleste de Breslau na area da fronteira entre a Alemanha, a Polonia e a Tchecoslovaquia".

E mais adiante acrescentou, com certo amargor:

"Está se desenrolando uma batalha de movimentos, em grande escala no setor de Zhukov. Sem a menor duvida, o objetivo do marechal é Berlim".

Quatro Exércitos Aliados Em Ofensiva Na Frente Ocidental

(Conclusão da 1ª pagina)

resistencia alemã na frente de 65 quilometros onde o 1.º Exercito norte-americano está atacando faz entrever a possibilidade de que o alto comando germanico tenha decidido abandonar grande parte da Linha Siegfried. Afirma que os nazistas possivelmente resolveram retirar-se para a margem leste do Reno com o fim de evitar serem sitiados na margem oeste.

Indicou o referido observador que as pontes sobre o Reno na retaguarda alemã já foram ocupadas, no setor do 1.º Exercito. Portanto, a ofensiva aliada, coroada de exito, pode encurralar os alemães contra o Reno. Em vista disto, é muito significativo o fato de que não tenha havido fogo de artilharia alemã desde a Linha Siegfried para dificultar o avanço do 1.º Exercito. Salienta-se que as forças norte-americanas capturaram quarta-feira maior numero de prisioneiros alemães que nas ultimas tres semanas, denotando este um moral muito baixo, o que quase sempre ocorre com as tropas que são deixadas para cobrir as retiradas. Ddisse por fim que, segundo se sabe, os alemães construiram extensas fortificações na margem leste do Reno.

AS VITIMAS DA GUERRA NA FRANÇA

De Gaulle Visitou as Populações dos Suburbios de Paris

PARIS, 1 (S.F.I.) — O general De Gaulle visitou numerosas aglomerações dos suburbios ao sul de Paris: Boulogne, Monrouge, Sceaux, Ivry, Saint Maur. Foi igualmente ás comunas de Neuilly, Montreuil, Vincennes, Asniéres, Saint Dénis, Aubervillers. Foi em toda parte recebido por personalidades dessas localidades que foram especialmente atingidas pelos bombardeios. Lembrou os maus momentos passados e frisou as dificuldades que ainda restam a vencer antes da vitoria. Insistiu sobre a unanimidade do povo francês ante os sofrimentos comuns. Afirmou que, apesar das recentes miserias, a Nação francesa tinha meios para realizar a renovação que profundamente deseja. E' preciso afastar a mediocridade, as fraquezas e as disputas. Em toda parte se entoou vibrante a Marselhesa, cantada em côro. Depois de sua visita o general De Gaulle entregou ao prefeito a importancia de um milhão de francos, destinada pelo orçamento ao socorro das vitimas de dificuldades.

DIARIO CARIOCA

EXPEDIENTE:

Diretoria:

Horacio de Carvalho Junior
Diretor-Presidente

Danton Jobim
Diretor-Secretario

F. J. Teixeira Leite
Diretor-Gerente

Telefones:

Direção: 22-3023 — Chefe de Redação e Secretaria: 42-5571 — Redação: 22-1659 — Administração e Gerencia: 22-3035 — Publicidade 22-3018 — Oficinas: 22-0824

ASSINATURAS:

Para o Brasil:

Ano .. .. Cr$ 90,00
Semestre .. .. .. Cr$ 50,00

Para o Exterior:

Ano .. .. Cr$ 200,00
Semestre .. .. .. Cr$ 130,00

VENDAS AVULSAS

Em todo o Brasil:

Dias uteis . . Cr$ 0.40
Aos domingos . Cr$ 0.50
Por avião . . . Cr$ 0.60

São cobradores autorizados os srs. Antonio Ferreira da Rocha e Moacir Teixeira.

As faturas e recibos extraidos a partir de 23 de janeiro de 1945, só serão validos com o visto da Contabilidade e assinatura de um dos cobradores autorizados.

Percorre o interior do país a serviço desta folha o sr. Romualdo Perrota, nosso inspetor.

SUCURSAIS:

São Paulo: diretor, Mario Cordeiro — Rua Xavier de Toledo, 84, 1º andar, sala 8 — Telef.: 4.0898.

Minas Gerais — Belo Horizonte: diretor Antonio Brasiliano da Costa — Rua da Bahia, 919, 1º — Telefone 2-0765.

DEPARTAMENTO DO SUL DO PAÍS

Paraná, Santa Catarina e Rio Grande do Sul: diretor dr. Caio Machado — Rua Lamenha Lins, 220 — Curitiba.

REPRESENTANTE:

Pernambuco — Recife: Ruj Duarte.

Publicidade: 22-3018

— PRAÇA —
TIRADENTES, 77

A TRANSOCEAN DIZ:

BERLIM SERÁ DEFENDIDA

AINDA É ALTO O MORAL DE ALGUMAS UNIDADES GERMANICAS

LONDRES, 1 (A. P.) — A Transocean, irradiando de Berlim, desafia os russos, prognosticando que as esperanças sovieticas de captura da capital alemã se revelarão "o mais sanguinolento desapontamento".

"Não nos organizamos para a evacuação e a fuga em Berlim — teria declarado Helmuth Suendermann, vice-Fuehrer da imprensa do Reich. — Organizamo-nos para a defesa e para o revide".

A Transocean diz:

"Berlim se tornou, nitidamente, um objetivo operacional para os russos e as esperanças febris dos Soviets são de que a guerra terminará logo que os seus soldados cheguem á capital, mas Berlim se transformará num sanguinolento desapontamento para eles. Já uma vez Berlim se manteve firme em face dos ataques aereos aliados. A capital não se prepara somente para resistir, mas se prepara tambem para revidar".

ALTO AINDA O MORAL

PARIS, 1 (De Boyd Lewis, correspondente da U. Press) — Nos circulos do alto comando aliado acredita-se que os alemães continuarão lutando até receberem ordem de cessar a resistencia, sendo improvavel que a recebam enquanto mantiverem em seu poder suas atuais posições. Não obstante o fracasso da ofensiva de Rundstedt nas Ardenas, continua sendo excelente o moral dos paraquedistas e tropas "SS" feitos prisioneiros recentemente, e os elementos das "Volksgrenadiers", embora não se mostrem arrogantes como durante aquele ataque, continuam defendendo-se tenazmente. Os altos chefes aliados traçam seus planos sob a suposição de que os alemães prosseguirão resistindo antes que se submeterem de boa mente ao dominio aliado de seu país.

Os alemães possuem ainda como reservas numerosas divisões na Italia e na Noruega, ás quais poderia recorrer para a defesa do Reich, mesmo sem necessidade de abandonar pontos que sejam vitalmente indispensaveis. Em vista da atuação dos russos, já nas proximidades de Berlim, e dos novos ataques aliados em diversos pontos da frente ocidental, parece provavel que Kesselring retire as forças alemãs da Italia e que as tropas nazistas na Noruega abandonem todo o norte do país e mantenham somente a parte meridional, inclusive a base de submarinos de Trondheim. Na realidade, o Reich retirou já da Noruega 3 divisões, duas das quais operam na frente ocidental e a terceira na Italia. Decorridas 6 semanas da irrupção de von Rundstedt, as perspectivas são muito mais favoraveis aos aliados, que têm a iniciativa em toda a frente, desde o estuario do rio Mosa até os Alpes. Inclusive na Alsacia, fracassou o esforço alemão de reconquistar Estrasburgo.

As forças blindadas germanicas se acham agora, em sua totalidade, praticamente atrás da Linha Siegfried e suas tropas que defendem a frente pertencem á infantaria, principalmente aos "Volksgrenadiers".

Cinco Feridos Num Choque de Bondes

NA ESQUINA DAS RUAS FRANCISCO EUGENIO COM FIGUEIRA DE MELO

Num choque de bondes ocorrido, ontem á noite, na esquina das ruas Francisco Eugenio e Figueira de Melo, ficaram feridas as seguintes pessoas:

Dulcinéia Neves, operaria, de 18 anos, solteira, residente na Ilha da Sapucaia S/N, com contusões na perna esquerda; Hedir da Silva Ribeiro, de 20 anos, solteiro, comerciario, morador á rua da Alegria n. 1953 casa 2, com contusões e escoriações na perna direita; Helcio Francisco de Campos, com 20 anos, solteiro, comerciario, domiciliado á avenida Suburbana n. 21, com ferimentos em ambas as pernas; Joaquim Lopes de Almeida, de 18 anos, solteiro, serralheiro, residente á rua São Luiz Gonzaga n. 662, com escoriações no braço esquerdo; e Antonio Rocha Barros, de 49 anos, casado, operario, morador á rua Massir n. 12, com ferimentos no frontal e contusão no torax. A exceção deste ultimo, que foi internado no Hospital de Pronto Socorro, os demais retiraram-se após os curativos que receberam no Posto Central de Assistencia.

CAVAM TRINCHEIRAS EM TORNO DE BERLIM

(Conclusão da 1ª pag.)

— "E' cada vez maior o numero de berlinenses enviados para fora da cidade, para a improvisação de um campo entrincheirado, constituindo numerosos batalhões do "Volksturm". As defesas externas da capital estão sendo preparadas para a batalha. Está sendo erigido febrilmente, em torno de Berlim, um sistema de trincheiras".

Com os russos no Oder, a 64 quilometros de Berlim, e com as forças de Eisenhower em movimento a oeste, os nazistas estão apelando para todos os soldados alemães para que resistam até a morte, "pois não ha nenhum caminho para o recuo". Essa advertencia foi dirigida a toda a Wehrmacht, em todos os "fronts", pelo radio militar alemão.

Segundo outras noticias que chegam a Londres, os nazistas mandaram distribuir mascaras contra gazes, abundantemente, em toda a Alemanha ocidental.

Naquela irradiação destinada aos soladdos alemães em todos os "fronts", estes foram categoricamente advertidos de que nenhum deles poderá salvar-se, "se puser a propria vida acima da vida da Alemanha", acrescentando:

— "O Fuehrer já advertiu que todo aquele que agir como covarde estará apunhalando a nação pelas costas e terá a mais vergonhosa das mortes, e essa advertencia diz respeito a cada um de vós, oficiais e soldados. Não ha caminhos para o recuo, e é já passado o tempo em que a confusão nas altas esferas poderia ser paga com o abandono de umas mi-

Enquanto Berlim se prepara assim, tão freneticamente, para uma batalha-suicida, a radio-emissora de Luxemburgo, sob controle aliado, anuncia que está subindo enormemente a média diaria de mortes na capital, congestionada de refugiados. Diz essa emissora que estão morrendo diariamente em Berlim 1)300 pessoas, havendo muitas delas que desfalecem nas ruas e ali permanecem, pois não há ambulancias que as levem, nem lugar para onde transportá-las.

JA' ESTA' REDIGIDO O "DOCUMENTO DA RENDIÇÃO"

(Conclusão da 1ª pagina)

forme Churchill falou nos Comuns, na semana passada, quando disse que os alemaes não serão aniquilados se derrubarem Hitler. As emissoras britanicas tambem têm participado dessa campanha, irradiando em alemão, para o continente, os trechos mais significativos daquelas declarações do Primeiro Ministro.

Há uma possibilidade grande de que os aliados possam agora dizer aos alemães muito mais do que eles proprios poderiam superar, afim de anular a recente declaração de Goebbels de que a rendição incondicional significa a escravidão ou o aniquilamento".

Recorda-se, finalmente, que de ambos os lados do Atlantico tem havido criticas amargas contra a extensão demasiada da expressão "rendição incondicional".

A NBC Informa

Deixou Berlim o Corpo Diplomatico

NOVA YORK, 1 (U. P.) — O correspondente da National Broadcasting Company anunciou da Suiça que o corpo diplomatico estrangeiro completo, inclusive a embaixada japonesa, deixou Berlim.

EMOÇAO E ELEGANCIA NAS TARDES DO JOCKEY CLUB — Nas reuniões do Hipodromo da Gavea, seus frequentadores vivem as emoções das carreiras empolgantes e admiram a elegancia da mulher brasileira. Numa exposição permanente de modas, as gentis senhorinhas e senhoras da nossa melhor sociedade, exibem os ultimos figurinos manchando com as mais variadas côres o verde permanente da paisagem

A CERIMONIA DE ONTEM, NA ESCOLA NAVAL

ENTREGA DE ESPADAS AOS NOVOS GUARDAS-MARINHA

Presente á Solenidade o Presidente Getulio Vargas — A Ordem do Dia — Os Premios e Medalhas Conferidas Aos Que Se Distinguiram

Aspectos da solenidade da entrega das espadas aos novos guardas-marinha

A Escola Naval viveu, ontem, momentos de vibração civica com a cerimonia de entrega de espadas a cem Guardas-Marinha. As mais destacadas figuras de nossa sociedade, prestigiando a magnifica festa da Marinha de Guerra, compareceram ao ato, que foi, por todos os titulos, um dos mais brilhantes e de maior concorrencia já registados na tradicional escola da Ilha de Villegaignon.

Colocando a serviço da Pátria mais uma centena de jovens, após varios anos de intenso labor, a Escola Naval presta ao país um relevante serviço, porque essa geração, pelo preparo intelectual e moral que recebeu, saberá cumprir seu dever.

Da numerosa assistencia destacavam-se os ministros de Estado, e diretor geral do Departamento de Imprensa e Propaganda, prefeito do Distrito Federal, interventores, almirantes, generais e brigadeiros, e outras figuras da alta administração federal.

AS CONTINENCIAS AO CHEFE DO GOVERNO

Fazendo-se acompanhar do ministro Aristides Guilhem, general Firmo Freire do Nascimento, comandante Otavio de Medeiros, capitão Bruno Fraga Ribeiro, o chefe do Governo ao chegar á Escola Naval foi recebido com as continencias militares de estilo, prestadas pelo Batalhão da Escola, enquanto o Hino Nacional era executado. O comandante Mauricio Xavier do Prado, diretor interino, em companhia de todos os professores, cumprimentou o sr. Getulio Vargas. Da grande assistencia ouviram-se palmas prolongadas em honra ao primeiro mandatario do país.

Do palanque armado na praça de esportes, simulando a torre de comando do navio, o presidente da Republica presidiu a cerimonia.

A ORDEM DO DIA

De inicio os futuros oficiais deslocaram-se da tropa e, coluna por um, colocaram, sobre uma mesa em que se encontrava um fragmento de mastro da Fragata Amazonas, os seus espadins.

O comandante Aldo Rabelo, assistente da Escola, leu, em seguida, a seguinte "Ordem do Dia" do diretor do Estabelecimento:

"Guardas-Marinha — Ao terminardes o Curso Escolar, que pelas circunstancias atuais e atendendo á necessidade de formação mais rapida de oficiais, foi feito em menor prazo, com uma sobrecarga de estudos e, consequentemente, exigindo de vós um maior esforço, ides enfrentar a vida real já como oficiais com os encargos que a estes competem a bordo dos nossos navios de guerra.

Normalmente deverieis iniciar agora o Curso de Aplicação somente como alunos, mas, no momento presente, o vosso curso já será com responsabilidade propria e partilhando dos encargos que pesam sobre o pessoal em serviços de guerra.

A compreensão nitida dos deveres e o maior interesse na obtenção dos conhecimentos que completam o preparo recebido nesta Escola, deverão nortear o vosso proceder a bordo.

A carreira que abraçastes e que realmente agora iniciais é bela pelo seu ideal, pelo devotamento ao serviço da Patria e se assim a considerardes, recebereis sempre com animo forte tudo que ela nos impõe a par das alegrias e dos sucessos que nos concede.

O momento para vós é de justo jubilo e a ele deveis associar o firme proposito de disciplina, lealdade e amor á Marinha, tendo sempre como objetivo maximo servir ao Brasil até o sacrificio.

A todos vós as despedidas da Escola com os mais ardentes votos de felicidade".

As madrinhas, a convite do diretor, procederam á troca das platinas, verificando-se demonstrações de jubilo e de regosijo. Procedeu-se depois á entrega das espadas.

O presidente Getulio Vargas entregou-a ao guarda marinha com um Joaquim Caraccio-lo Peixoto de Azevedo, enquanto o ministro Aristides Guilhem fazia o mesmo ao aluno Ives Murilo Cajati Gonçalves, do Curso de Fuzileiros Navais. O almirante Vieira de Melo, general Firmo Freire, almirante Pereira das Neves e o interventor Alvaro Maia entregaram as espadas aos guardas-marinha João Jota Viegas, Luiz Eugenio Freire, que obteve o quinto lugar, Fernando Pereira das Neves e José Celso La Roque Guimarães. Os demais guardas-marinha receberam as espadas das mãos dos instrutores.

OS PREMIOS E MEDALHAS

Simultaneamente com a espada, o sr. Getulio Vargas entregou ao guarda marinha Joaquim Caracciolo Peixoto de Azevedo a medalha de ouro oferecida pelo Instituto dos Docentes Militares, Premio Conde de Anadia, por ser o melhor aluno da turma, um cheque de cinco mil cruzeiros, premio Henrique Lage, instituido pelo seu saudoso patrono e uma coleção de livros, ofertada pela Cruzada Nacional de Educação.

O guarda marinha Telmo Becker Reifschneider foi galardoado com o premio "Hughes", um sextante, por ter sido o melhor aluno da turma em Navegação Astronomica.

Aos guardas-marinha Ives Cajati Gonçalves e João Jota Viegas, primeiros dos cursos de Fuzileiros Navais e de Intendencia, coube o premio "Henrique Lage", representado por cheques de dois mil cruzeiros.

O guarda marinha João Jota Viegas recebeu, ainda, um relogio de ouro, instituido pelo industrial Henrique Lage, tendo o sr. Pedro Brando, na qualidade de superintendente da Organização Henrique Lage, oferecido tambem um relogio ao primeiro aluno da turma de Fuzileiros Navais, guarda marinha Ives Murilo Cajati Gonçalves. Por fim, o sr. Getulio Vargas visitou a capela, que acabara de ser inaugurada.

RETIRA-SE O CHEFE DO GOVERNO

Ao meio dia o presidente da Republica deixava a Escola Naval, após o desfile do Batalhão Escolar, retirando-se com as mesmas homenagens com que havia sido recebido, repetindo-se as continencias militares, depois de apresentar ao ministro Aristides Guilhem e ao comandante Xavier do Prado suas vivas congratulações pela magnifica cerimonia que acabara de assistir.

O PRESIDENTE VARGAS NA CAPELA DA ESCOLA NAVAL: —A Escola Naval viveu, ontem, momentos de grande significação com as festas que alí se realizaram, por ocasião da entrega de espadas de cem novos guardas-marinha. O ensejo foi aproveitado para duas outras cerimonias de relevo: a inauguração da capela daquele estabelecimento e entrega da imagem de Nossa Senhora da Conceição, oferecida pelos catolicos de São Paulo. Este gesto teve por motivo testemunhar a gratidão deles por atos de heroico desprendimento de alunos da Escola Naval, por ocasião do desastre de aviação no qual perderam a vida, entre outras pessoas, o arcebispo dom José Gaspar de Afonseca e Silva. A entrega da imagem contou com a presença do ministro Aristides Guilhem, dom Bento Aloisi Masela, Nuncio Apostolico; dom Jaime de Barros Camara, arcebispo do Rio de Janeiro, dom Carlos Carmelo de Vasconcelos Mota, arcebispo de São Paulo, monsenhor José Maria Monteiro, vigario-geral da mesma arquidiocese e monsenhor Manfredo Leite, que falou em nome da Catolicidade paulista, muitos oficiais da Armada, e suas familias. Após o ato o presidente Getulio Vargas visitou a capela, momento em que se colheu o flagrante acima

---

Prorrogado o Prazo Para a Execução da Lei do Imposto de Consumo

O Presidente da Republica usando da atribuição que lhe confere o artigo 180 da Constituição, decreta:

Art. 1.º — Fica prorrogado por sessenta (60) dias o prazo para execução do Decreto-lei n.º 7.219-A, de 30 de dezembro de 1944 (Lei do Imposto de Consumo), com exceção do seu Capitulo III, que continua em vigor.

Art. 2.º — Revogam-se as disposições em contrário.

Rio de Janeiro 29 de Janeiro de 1944, 124 da Independencia e 57.º da Republica.

a) Getulio Vargas.
a) A. de Souza Costa.

Novos Soldados Para a F. E. B.

UM RADIO DO COMANDANTE DA 5.ª R. MILITAR

O ministro da Guerra recebeu ontem do general Ari Pires, comandante da 5.ª R M. e guarnição dos Estados do Paraná e Santa Catarina o seguinte radio: "Apraz-me participar a vossencia excepcionais homenagens contingente expedicionario hoje embarcado, prestadas casa soldado, instituição civica desta capital dirigida pelo devotamento patriotico senhora Flora Rego Barros Nahon, coadjuvada por ilustres e abnegadas damas patricias. Recepção calorosa transcorreu ambiente intensa vibração patriotica sendo distribuidos ossos soldados inumeros brindes e medalhas, oferecido farto lanche abrilhantado selecionados numeros arte a cargo artistas e elementos de escol da sociedade local. Em vossencia essa inequivoca prova nome da Região proferiu vibrante oração de despedida o major Altevir Soares, enaltecendo valor militar soldado brasileiro. Todas as homenagens visaram alevantamento moral contingente, parecendo obteve pleno êxito. Congratulo-me elevado apreço e carinho nosso glorioso Exército."

Colegio Militar

Deverão comparecer ao Colegio Militar, afim de se submeterem a exame de saude, os seguintes candidatos á primeira série ginasial:

Hoje — ás 8 horas: — Adair Jorge da Rocha, Itamar Emiliano de Mendonça, Jessé Trindade Mariz, Amauri Santos, Renato Jorge Magalhães, Joaquim Pinto Cardoso, Antonio Luiz Lopes Cheleiro, Mario Alberto da Rocha, Almir Tavares da Silva, Cesar Alves Teixeira, Roberto Lioi, Macias, Nilton da Silva Meneses, Carlos da Silva, Pedro Palumbo Teixeira, Otavio Agueda, Benjamin Fidalgo, José Simões da Silva, Diamantino Correia da Cruz, Paulo Pereira Ramos, Rosantino Gomes de Castro, Luiz Carlos Veloso Vieira, Firmino Gonçalves Coelho, Helio Ferreira Lemos, Emidio Afonso Ribeiro, José Narciso Ferreira Filho, Afonso dos Santos Braz, Roberto Carlos do Vale Ferreira, José Gonçalves de Andrade, Higino Fernandes Ferreira Filho e Paulo José dos Santos; ás 13,30 horas: Paulo Monteiro Campos, Benedito da Silva Serra Junior, Lauro Fernando da Silva Serra, José Francisco Cardoso, João Almeida Santos, Ivan Roberto Carrata, Marco Aurelio de Carvalho Rocha, Helio da Costa Magalhães Souza, Adail Pinheiro de Araujo, Gutenberg de Luna Freire, João Jorges Gomes, Orisanto Dias Filho, Nelson dos Santos Luz, José Amilton de Oliveira, Gradim Bluhm, Talmir Canuto Costa, Wagner Gois Nogueira, Antonio Edison Dalcastanhy Meneses e Dayr Romos Américo dos Reis.

O PROBLEMA DA CARNE

O Assunto Foi Agitado Na Comissão Consultiva do Serviço de Abastecimento

EXPOSIÇÃO DO CORONEL AIRTON LOBO SOBRE O IMPORTANTE ASSUNTO

Ao declarar, ontem, aberta a sessão extraordinaria da Comissão Consultiva do Serviço de Abastecimento o Sr. Rodolfo Mota Lima comunicou aos seus companheiros ter recebido uma carta do coronel Jesuino Albuquerque com interessantes observações que fez nos grandes centros dos Estados Unidos sôbre o problema do abastecimento naquele país.

A matéria que foi objeto da longa discussão desenvolvida até ás 12.30 minutos foi a questão da carne. Compareceram á sessão o coronel Airton Lobo, chefe do Serviço de Abastecimento, e seu Assistente. Sr. Silvio Maia.

Passando própriamente ao assunto em debate, fez o coronel Airton Lobo uma longa exposição a respeito de multiplos problemas que o racionamento da carne ainda sugere.

O primeiro ponto abordado foi a preferência que os frigorificos dão aos seus proprios açougues ou aos de apaniguados em detrimento dos demais, e, portanto da população. Ha os mais diversos pretextos para justificar a existência de carne em proporções superiores as que deviam ficar nesses açougues preferidos. O assunto foi objeto de cogitação e será devidamente resolvido, de modo a se evitar êsse abuso que vem justificando os excessos apontados. O Presidente Mota Lima referiu que já teve ocasião de tratar do caso particular, chamando os abusadores e fazendo-lhes ver que providências rigorosas seriam tomadas.

As reclamações do publico consumidor e dos proprios açougueiros, recebidas pelo Serviço de Racionamento, e motivadas pela redução da quantidade basica de carne sem osso, já insuficiente no inicio do racionamento, estão a evidenciar que a ganancia na locupletação de lucros, por parte do atacadista foi, mais uma vez, nociva aos legitimos interesses da população.

MEDIDAS QUE SE IMPOEM

A redução daquela quantidade básica — prosseguiu o coronel Airton Lobo — somente poderia ser evitada pela adoção de uma das medidas seguintes:

a) fixar o preço do atacadista para o varejista da carne de trazeiro comum em Cr$ .. 4.00 o quilo, afim de conduzir o interesse dos atacadistas para o trazeiro especial

-b) estabelecer uma proporção de um trazeiro comum para dois trazeiros especiais, nos abastecimentos aos açougues:

c) efetuar o abastecimento dos açougues na base da tabela A (250 gramas por cota) para fornecimento ao consumo, na base da tabela B (200 gramas por cota).

A ultima providencia, entretanto, somente seria aconselhavel em conjunto com uma das outras duas, afim de acautelar o interesse dos varejistas que têm seus reflexos no interesse do consumidor.

Pelos mesmos motivos do primeiro item, o tabelamento do boi "casado" devia ser fixado em Cr$ 3,10 o quilo.

Carlos Machado e Sua Nova Orquestra Estrearão Em Quitandinha

NO MAIOR HOTEL DO CONTINENTE O MAIOR "LEADER-BAND" DO BRASIL

Os fans de Quitandinha, e tanto vale dizer a mais fina expressão da sociedade brasileira, terão esta semana, uma nota agradável no seu jantar-dansante do grande centro de turismo das Américas. Com um relevo todo especial podemos anunciar aqui a estréia da nova orquestra de Carlos Machado no "grill" de Quitandinha. A orquestra de Carlos Machado, o mais completo conjunto orquestral do Brasil e um dos maiores do continente, é lançada no programa de atrações de Quitandinha com o seu melhor repertorio de musica de baile. A sua estréia, portanto, animando o jantar-dansante de sabado representa uma conquista do Hotel Quitandinha, sempre infatigavel em oferecer aos seus frequentadores os melhores elementos de arte e os mais fortes motivos de alegria.

O GENERAL GÓIS MONTEIRO E A ATUALIDADE NACIONAL

"SOU PELO VOTO GERAL E DIRETO"

Favoravel ás Relações do Brasil Com a Russia — "Formidavel a Contribuição Sovietica" Na Luta Pela Liberdade — Só o Voto Geral e Direto Exprimirá a Vontade Nacional — Regimes Politicos Inadequados — Acabar Com a Miseria e Formar Uma Elite Capaz No Brasil — Liberdade de Imprensa — Comunismo, Após - Guerra, Eleições e Anistia

"Folha Carioca" publicou, em sua edição de ontem, a entrevista do general Góis Monteiro que transcrevemos abaixo e que foi obtida pelo jornalista **Ozéas Martins**:

"Embora doente, o general Góis Monteiro não se recusou a conceder esta longa e substanciosa entrevista á "Folha Carioca". E foi com um sorriso e gestos acolhedores, de pijama e com um cigarro nos labios, que me recebeu na noite de ontem, respondendo com vivacidade ás perguntas que lhe fiz, numa tranquila sala de sua residencia em Copacabana.

Não é preciso chamar a atenção do leitor para a importancia e oportunidade desta reportagem, nem dizer coisa alguma sobre a figura de tão conhecido militar e revolucionario, cuja atuação avulta na historia politica do Brasil destes ultimos anos. Limito-me a reproduzir objetivamente, — e é o que interessa ao publico — as palavras do general, e o faço dentro do programa deste jornal de livre exposição das idéias.

Trata-se de declarações positivas, definidoras e de palpitante atualidade, e apenas desejo frisar que o entrevistado não se socorreu dos classicos recursos com que alguns homens publicos costumam fugir á indiscreção da imprensa. Somente uma das minhas perguntas, sobre um tema internacional, deixou de ser respondida, mas, em vez de se entrincheirar numa evasiva qualquer, o general Góis Monteiro, numa simpatica demonstração de confiança, explicou francamente por que preferia o silencio sobre esse assunto.

O FIM DA GUERRA

A conversa começou, naturalmente, versando sobre os fatos que estão empolgando a opinião publica mundial, ou seja, especialmente, a triturante ofensiva sovietica.

— E' justa a repercussão extraordinaria desses episodios — disse o general Góis — porque, segundo tudo indica, chegou a fase decisiva da catastrofe, pelo menos na Europa. A entrada dos russos em Berlim pode não significar o fim do conflito, como se depreende da intenção do proprio Hitler. Mas, de qualquer maneira, a resistencia dos exercitos alemães está sendo violentamente quebrada, e é de esperar que os ultimos capitulos da hecatombe não durem muito.

Uma pausa e:

— De resto, o desfecho da luta no Velho Mundo precipitará, logicamente, o termino da guerra com o Japão.

Em resumo, o general Góis Monteiro acha que sobre a cessação do conflito, as informações são bastante auspiciosas e acredita que os fatos não desmentirão as previsões formuladas pelos lideres aliados.

REGIMES POLITICOS INADEQUADOS

Interpelado sobre como encara a marcha dos acontecimentos mundiais, sob o ponto de vista politico, respondeu o general que, a este respeito, a questão é de uma evidente transcendencia

— Mas o senhor se sente, pessoalmente, otimista? — indago.

— Não muito, — confessa ele, com um ar meio ceptico.

E, como eu insisto nesse ponto, acrescenta:

— O abalo foi bastante profundo. As condições naturais da evolução da sociedade humana, oriundas das transformações impostas pela ciencia e pelas necessidades de vida dos povos, parecem anunciar uma ordem que elimine o perigo das guerras e das lutas sociais, mas os regimes politicos adotados estão ainda longe de se adaptarem a essa evolução

"FORMIDAVEL O PAPEL DA RUSSIA"

Sobre o papel da Russia nesta guerra, o general Góis Monteiro o proclamou "formidavel", ajuntando que, inegavelmente, o esforço dessa nação unida influiu decisivamente para o esmagamento do poderio germanico.

— E como pressente a influencia sovietica no mundo de após-guerra? — interrogo-o.

— Isso depende da capacidade de adaptação dos povos á evolução a que já me referi

REVOLUÇÕES NO APÓS-GUERRA

Pergunto ao general como ele imagina ou pretende que seja o prenunciado mundo melhor, ao que ele observa que a ninguem é licito se manifestar sobre isso com segurança.

— Pode-se, quando muito, lançar mão de frases vagas. A meu ver, a dificuldade maior está em saber como se vai concertar a paz entre os povos, beligerantes ou não, as grandes e pequenas nações, e se o remate das hostilidades não vai importar somente na ausencia da guerra por um periodo não muito longo, devido ás revoluções do carater das que já estão ocorrendo em alguns paises libertados e que talvez se propaguem a outros, e que os aliados conseguirão alicerçar a par em bases solidas, conforme os indicios que já se entremostram, como, por exemplo, na Carta do Atlantico e no pacto que se começou a firmar em Dumbarton Oaks

O ESFORÇO DE GUERRA DO BRASIL

O general se levanta para atender um telefonema do interventor Agamemnon Magalhães, e eu aproveito o intervalo para um olhar em torno da sala onde se realiza esta entrevista. Há fotografias da familia pelas paredes e uma arca de vidro repleta de condecorações, mas, antes que eu possa ver tudo, o general está de novo ao meu lado, recomeçando, ele mesmo, a palestra interrompida.

Sondo-o agora acerca do momento e dos problemas nacionais, e ele assim me fala:

— Como é sabido, o Brasil está participando da guerra como beligerante associado ás demais nações unidas. Certamente não se pode comparar sua contribuição com as das grandes potencias. Mas, sob muitos aspectos e nas circunstancias em que entramos na luta, nossa cooperação tem sido a mais valiosa e nossos sacrificios, guardadas as proporções, podem figurar entre os maiores que se têm feito, pois que arriscamos, intrépida e firmemente, nosso futuro sem mirar proveitos materiais de qualquer natureza, não só para sermos fieis aos compromissos com os Estados Unidos na defesa comum da America, como tambem para resguardarmos nossa integridade e honra.

O GOLPE DE ESTADO DE 37

Passando a analisar a atualidade brasileira, sob o aspecto politico, lembra o general que, em 1937, para evitar males maiores que as circunstancias de então ameaçavam, o regime vigente foi mudado, por meio dum golpe de Estado.

— As forças armadas — comenta — tiveram uma grande responsabilidade na implantação dessa ordem, destinada a melhor garantir a unidade nacional.

MAS HOJE E' DIFERENTE

— Durante os anos que se seguiram a essa mudança — prossegue o entrevistado — nos quais se colheram os frutos da situação assim implantada, muitas transformações sofreu o nosso país e o mundo em geral, inclusive, sobretudo, esta longa guerra a que fomos arrastados. Findo o conflito, outras modificações, bem mais profundas, se operarão em todos os paises e forçosamente teremos que acompanhá-los, mesmo porque as circunstancias atuais são bem diferentes das de 1937.

ELEIÇÕES E DEMOCRACIA

Quanto a eleições, declara o general que o que conhece de positivo é a afirmação do presidente da Republica, feita no almoço que as forças armadas lhe ofereceram no dia 31 de dezembro, e segundo a qual brevemente se completarão os atos indispensaveis á normalização da vida juridica do pais.

— Certamente, — acrescenta, — o chefe do governo terá pensado na estrutura definitiva das nossas instituições, afim de pô-las em vigor, como acontece em todas as nações democraticas.

VOTO GERAL E DIRETO

— Na minha opinião, — responde o general a uma pergunta que lhe faço a esta altura, — no atual momento, as primeiras eleições depois de 1935, para a escolha dos governantes e dos representantes da nação, devem ser realizadas pelo sufragio geral e direto. Só assim se poderá exprimir pelos votos de todos os eleitores, a sanção ou não das atuais instituições politicas e sociais.

Pergunto-lhe se acha o nosso povo amadurecido para exercer nobremente o voto, e a resposta é esta:

— Pelo menos, com quase oito anos de pratica do atual regime, os brasileiros tiveram tempo suficiente para poder, hoje, com discernimento, reconhecer os maleficios ou os beneficios desta situação.

ANISTIA

Desejo saber o que pensa o general sobre a concessão da anistia.

— A anistia, — responde ele, — é naturalmente um corolario da união nacional, e trata-se duma questão cuja solução depende da forma como se constituir o governo, nos termos que já mencionei.

RELAÇOES COM A RUSSIA

O nome da Russia volta á palestra, e eu indago ao general que pensa da possibilidade de relações do Brasil com esse país aliado. Sem vacilar, ele diz:

— Sou favoravel ao estabelecimento de relações diplomaticas do Brasil com a Russia e naturalmente, com a paz futura, todas as nações deverão ter laços reciprocos de amizade.

O COMUNISMO

Interpelado sobre se acredita em perigo comunista, o general Góis Monteiro responde:

— Como se sabe, o comunismo é uma doutrina baseada numa filosofia materialista, e que está sendo instrumentado sob a forma de socialismo integral e como regime politico de transição unicamente na U.R.S.S.

POLITICA URUGUAIA

Lembrando que o general acaba de vir de Montevidéu, pergunto-lhe se é verdade, conforme se informou num jornal carioca, que o comunismo está campeando lá.

— Não, — diz ele, — o que há no Uruguai é a pluralidade de partidos, e sendo assim existe o Partido Comunista. Nada mais.

LIBERDADE DE IMPRENSA

Peço a opinião do general, a proposito da noticia de que o governo está cogitando de abolir a censura á imprensa.

— A censura — declara ele — só se justifica, em tempo de guerra, por exemplo. Apenas deve haver uma lei a ser cumprida contra os abusos, pois se trata de uma arma poderosa, e a responsabilidade dos que a manejam precisa ser definida, de modo especial.

RELAÇÕES COM OS ESTADOS UNIDOS

Outro ponto da entrevista são as relações do Brasil com os Estados Unidos. Recordo-lhe a recente declaração do embaixador Berle, segundo a qual Roosevelt luta contra grupos ultranacionalistas que procuram dificultar os entendimentos entre o nosso pais e a America do Norte, no que toca aos nossos planos de industrialização.

O general Góis Monteiro sorri e diz:

— Eu acho que nós, brasileiros e ianques, estamos de tal modo ligados, pelo destino e pelas circunstancias da propria vida nacional de cada povo, que as nossas relações não só tendem a se conservar, mas tambem a se estreitar progressivamente, graças aos interesses comuns que vão cada vez mais criando raizes.

ACABAR COM A MISERIA E FORMAR UMA ELITE NO BRASIL

Encerrado o meu questionario, o general se põe a falar mais á vontade, e então discorre sobre questões politicas e sociais, alude á plasticidade da democracia inglesa e ao liberalismo ianque, — dois climas favoraveis ás transformações cujo preludio já se sente. Re-

(Conclue na 4ª pag.)

Diario Carioca
RIO DE JANEIRO, SEXTA-FEIRA, 2 DE FEVEREIRO DE 1945

A nossa opinião

UM NOBRE DOCUMENTO

As declarações feitas ontem à imprensa pelo sr. general Góis Monteiro valem, sem dúvida, por mais um testemunho de sua reconhecida inteligência, sempre aberta a novas perspectivas e ao debate dos temas da hora. Mas constitue, ao mesmo tempo, um documento de nobre sinceridade.

O ilustre chefe militar não recua ante as mais indiscretas perguntas do jornalista. Responde-as a todas com firmeza, sem usar a linguagem dos apólogos e o estilo reticente das suas antigas entrevistas, quando se gabava de esgrimir vantajosamente com a reportagem duas ou três vezes por dia.

Por outro lado, o sr. General Góis se mostra um homem que não receia a própria sombra, temndo que o acusem de contradições. Fala num tom de franqueza e segurança que honra a sua inteligência e também o seu espírito público. E' objetivo, impessoal, claro e corajoso, deitando ao mar a carga de recalques, idéias feitas e prejuizos, que não seria surpresa, talvez, encontrar num homem público com o seu largo e agitado passado.

* * *

Do golpe de Estado de 1937, por exemplo, o antigo chefe do Estado Maior do Exército, que nele foi "magna pars", depois de dizer que com o novo regime se procurou evitar males de que as circunstâncias de então nos ameaçavam, acrescenta com toda a sinceridade:

— "As fôrças armadas tiveram uma grande responsabilidade na implantação dessa ordem, destinada a melhor garantir a unidade nacional.

Durante os anos que se seguiram a essa mudança, — prossegue o entrevistado — nos quais se colheram os frutos da situação assim implantada, muitas transformações sofreu o nosso país e o mundo em geral, inclusive, sobretudo, esta longa guerra a que fomos arrastados. Findo o conflito, outras modificações, bem mais profundas, se operarão em todos os países e forçosamente teremos que acompanhá-los, mesmo porque as circunstâncias atuais são bem diferentes das de 1937".

* * *

Quanto às eleições, não tergiversa o general Góis Monteiro. Acha que sòmente o sufrágio universal e direto, não o sistema instituido na Carta de 10 de novembro, é que deve ser adotado.

— "Na minha opinião, no atual momento, as primeiras eleições depois de 1935, para a escolha dos governantes e dos representantes da Nação, devem ser realizadas pelo sufrágio geral e direto. Só assim se poderá exprimir, pelos votos de todos os eleitores, a sanção ou não das atuais instituições políticas e sociais".

Claro está, pois, o pensamento do general Góis Monteiro —: nem eleições em organismos fechados, como os sindicatos, nem voto indireto, mediante delegados-eleitores. Restabeleça-se a tradição política do país nesse ponto vital do sistema democrático.

* * *

Entre os assuntos internos, tratados, na sua linguagem franca, pelo sr. general Góis Monteiro, destaca-se, além da anistia — que êle julga "um corolário da união nacional" — a questão da liberdade de imprensa.

— "A censura — declara êle — só se justifica como medida de emergência, em tempo de guerra, por exemplo. Apenas deve haver uma lei a ser cumprida contra os abusos, pois se trata de uma arma poderosa, e a responsabilidade dos que a manejam precisa ser definida de modo especial".

* * *

Não pode haver nenhuma dúvida que a implantação das medidas democráticas sugeridas na entrevista do general Góis Monteiro só podem ser honestamente aplicadas num clima de absoluta liberdade de imprensa. Quem diz imprensa, neste caso, diz opinião, expressão do pensamento, debate franco em tôrno da coisa pública.

Sem isso não haveria democracia, mas uma perigosa contrafação que agravaria os males que se quer conjurar, viciando de ilegitimidade, na própria fonte, os poderes do Estado.

A liberdade de imprensa não é, pois, a cúpola da democracia, como já se disse, mas o seu primeiro fundamento. Sua existência interessa a povo e govêrno. Sem ela os regimes facilmente se corrompem. Os governantes privam-se rapidamente do contacto com o povo e perdem, com isso, o senso da realidade que os rodeia.

Pela autoridade de quem a concedeu, pela oportunidade de que se revestiu e pelo seu próprio conteudo, não há dúvida que a entrevista do sr. general Góis Monteiro merece ser encarada como o prenúncio de novos tempos para a vida política do país. Se não pudéssemos esperar ainda grandes serviços do eminente chefe militar, bastariam, por certo, as suas palavras de ontem para coroar com um ato de coragem cívica e perfeita sabedoria a sua fecunda carreira de homem público.

CAMPOS DE POUSO E TRAFEGO AÊREO

MAURICIO DE MEDEIROS

EM uma correspondencia de Washington (!) encontra-se uma estatistica do movimento do trafego aereo do Brasil, de 1930 a 1941. Como a correspondencia é de Washington, é de crer que em nosso proprio país, que é o objeto do estudo, se encontrem dados mais recentes.

Mesmo diante desses numeros que se detém em 1941, nota-se um brutal progresso no uso das rotas aereas para transportes não só de passageiros e correspondencia, como tambem de carga. Pode-se mesmo dizer que o aumento no peso da carga transportada é muitissimo mais sensivel que o da correspondencia. Assim, por exemplo, em 1939 o peso da correspondencia transportada era de 202.520 k., passando a 234.962 k. em 1940 para baixar levemente em 1941 a 233.456 k. Enquanto isso, o peso da carga tendo sido em 1939 de 446.138 k. e baixado levemente em 1940 para 432.366 k., pulou em 1941 para 736.439 k.!

Acredito que, cessada a guerra, esse progresso se torne vertiginoso. Haverá mais facilidade na aquisição de aviões pelas multiplas companhias existentes e em organização. Haverá mais combustivel. Mas uma pergunta se pode desde já fazer: — e haverá mais e melhores campos de pouso?

Os técnicos dizem que não são numerosos os bons campos de pouso no Brasil. Uns são grandes, mas mal conservados. Outros são bem conservados mas têm uma pista muito curta.

Ora, tudo faz crer que o ramo da aviação que vai se desenvolver com mais intensidade é o do transporte de mercadorias, em grandes aviões, que exigem boas pistas, bons campos de pouso e um perfeito serviço radio orientador de terra.

Nós temos visto, graças ao cinema, como os americanos construiram um enorme campo de pouso em uma ilha rochosa, em poucos meses. Foi um trabalho ciclopico que forneceu aos aliados uma base em pleno oceano, uma especie de porta-aviões fixo e estavel. Temos igualmente podido apreciar como os exercitos daquele país conseguem rapidamente fazer pistas de pouso por onde quer que cheguem: rolos compressores, telas metalicas, concreto e, sobretudo, uma atividade incessante e vertiginosa.

Consequentemente, esta guerra nos tem ensinado que a construção de tais campos não é impossivel, quando ha uma vontade deliberada de executar rapidamente a obra.

Ha tempos, sugeri aqui que o Ministerio da Aeronautica organizasse planos de campos de pouso, de varios tipos, com as respectivas instruções, para uso de qualquer possuidor de terras, por este vasto Brasil, que os quisesse construir. E como justo premio de seu esforço, uma vez concluida a construção e aceito oficialmente o pouso, com livre uso para qualquer avião, poderia o governo dar oficialmente o nome do doador ao respectivo campo.

Seria um estimulo. Pois não criamos um Livro do Merito, á guisa dos colegios que se inspiram da pedagogia dos jesuitas, para premiar os bons brasileiros? Não criamos a Ordem do Cruzeiro para os estrangeiros que nos prestem serviços? Por que não consagrar com o respectivo nome o esforço de um generoso doador que fornece, a expensas suas, mais um galho, dos tantos de que precisamos para o bando de aves do progresso que sulcam os céus do Brasil?

No momento em que fiz essa sugestão, a unica objeção que se me opôs não me pareceu procedente. "Teriamos campos de pouso com designações as mais extravagantes e inexpressivas. Uma especie assim de rua Guimarães Caipora ou rua do Lá vai um"... Que mal haveria nisso?

Paris tem a sua rua do Gato que Pesca, ao lado do Sena. Como tem varias outras, cujos nomes nada lembram de heroico nem de dramatico, mas simplesmente a vida banal de todo o dia, nos episodios pitorescos que a tradição gravou.

Agora, que Eduardo Gomes voltou para direção das Rotas Aereas, ele que foi um precursor nessa historia da ligação aerea do Brasil em todas as direções do quadrante, é possivel que a importante questão dos campos de pouso receba novo influxo de progresso. Já é tempo de prever.

A Diplomacia e o Bonde

O SR. Adolf Berle Junior, novo embaixador dos Estados Unidos no Brasil, é bem conhecido pela sua formação visceralmente democratica. Dois fatos expressivos demonstram essa formação. O primeiro passou-se nos ultimos dias da semana passada, quando o sr. Berle teve oportunidade de visitar a praia do Arpoador. Não tardou em deixar os companheiros de excursão para misturar-se com os pescadores que colhiam as suas rêdes, entretendo-se com eles numa demorada palestra. Fazia perguntas, no seu português ainda titubeante, sobre a vida dos homens do mar. O segundo fato a que aludimos foi a sua viagem de bonde a um dos arrabaldes cariocas. Homem do povo, o sr. Berle quis ver, ontem, o povo brasileiro como ele realmente é, surpreendendo-o nos veiculos publicos e nos bairros da cidade.

Um embaixador viajando de bonde é coisa muito rara, senão impossivel de vêr-se. Mas a verdade é que, se os embaixadores andassem de quando em quando de bonde e visitassem, ás vezes, incognitos, os bairros onde vive o homem do povo, para conhecer a sua psicologia, ouvir as suas opiniões e sentir os seus anseios, estamos certos de que se evitariam muitos mal-entendidos e insucessos diplomaticos.

Hoje, a diplomacia não se faz mais nos salões nem na intimidade dos governantes da hora. O povo deixou de ser uma figura de retorica. Qualquer que seja o regime, ele acaba impondo as suas simpatias, as suas preferencias, os principios que ama e as esperanças que acaricia. O novo embaixador americano sabe disso e não alimenta preconceitos obsoletos. Não pode haver nenhuma incompatibilidade entre a diplomacia e o bonde, nos tempos democraticos que estamos vivendo.

* * *

Obras Publicas e Valorização

UM decreto federal, de 1932, estabeleceu o principio da cobrança da taxa de valorização para fazer face ás despesas efetuadas pelo poder publico com a execução de melhoramentos de interesse local.

O principio é de inteira justiça porque representa, em ultima analise, exigir de cada proprietario que contribua para os cofres publicos com uma parte do beneficio que obteve em decorrencia da propria ação do poder publico.

Fortunas enormes foram feitas em virtude da valorização da terra, consequente a obras e serviços publicos, e os interessados diretos não pagaram por eles nem mais um ceitil do que coube ao resto da comunidade pagar, embora só indiretamente houvesse sido beneficiada.

Este jornal sempre se bateu pela aplicação da taxa de valorização ou beneficio, por refutar que só dessa maneira se poderia dotar o poder publico de recursos para a execução de melhoramentos indispensaveis ao progresso nacional.

As construções rodoviarias e ferroviarias exigem vultosos investimentos de capital e nem sempre, na fase inicial, o trafego que se processa pelas estradas permite fazer face aos encargos de capital e juros. Assim sendo, lançaram mão os governos de varios processos, garantia de juros, subvenções quilometricas, etc., para estimular a iniciativa privada a aventurar-se em empreendimentos de rentabilidade duvidosa.

Na situação atual do Brasil, é perfeitamente viavel adotar outra formula, menos simpatica, é certo, por se tratar de uma imposição direta, mas, muito mais legitima que a de fazer toda a comunidade suportar encargos para beneficio de alguns, proporcionando-lhes, por vezes, lucros enormes.

A generalização do emprego da taxa de beneficio deve ser encarada pelos poderes publicos como um imperativo do interesse nacional.

Estradas, portos, obras de saneamento, serviços de reflorestamento, são exigidos por varias regiões do país e pouco, muito pouco mesmo, pode ser executado por falta de recursos financeiros.

* * *

Os Bois de Passo Fundo

COM a estiagem o gado estava morrendo e devido a isso todos nós sofriamos com a falta de carne. Esta era uma das explicações para a crise que se refletia e ainda se reflete, deixando os açougues, sem figura de retorica, absolutamente ás moscas.

Agora surge de Passo Fundo, no Rio Grande do Sul, uma noticia animadora: já não ha falta de gado e sim de campo, de invernadas para botar os bois destinados ao corte. Muitas ofertas já foram feitas á prefeitura local. Todo mundo quer vender.

Um redator do "O Nacional", daquela cidade gaucha, tratando do assunto, escreve que "pelo jeito a carne sofrerá uma pequena baixa nos preços".

Sim, este é o raciocinio logico. Mas, infelizmente, a relatividade das coisas, nos dias que estamos vivendo, complica, de um modo terrivel, todos os problemas. De sorte que o aumento da oferta, no mercado de carne de Passo Fundo, talvez não provoque um barateamento do produto.

Em matéria de economia os axiomas andam muito desmoralizados e subvertidos nesta inexoravel carestia da vida.

* * *

Portugal Pelo Telegrafo

VEJAMOS, a titulo de curiosidade, algumas noticias que ainda agora nos chegam de Lisboa:

"Faleceu Manuel Domingues, residente no Ameixal, que ha cinco dias se encontrava doente, — sem comer, sem beber, sem falar".

Eis aí um despacho um tanto laconico. Mas uma outra noticia, que lemos no mesmo jornal, parece lançar um pouco de luz sobre o assunto: "Sabe-se que os membros da colonia alemã em Portugal que podem combater ou trabalhar estão sendo convocados, em territorio português, para voltar á Alemanha. Dum total de 1.200 pessoas, 200 já seguiram para o Reich".

Ora, enquanto por toda a parte só ha uma preocupação das pessoas decentes — esmagar o hitlerismo e pôr fim á guerra, o mais depressa possivel, o salazarismo facilita a mobilização das ultimas reservas do nazismo no seu territorio.

Quem sabe se diante disso Manuel Domingues, provavelmente um honesto português do Ameixal, não teria morrido envergonhado — sem comer, sem beber, sem falar?

* * *

Produção de Penicilina

A PENICILINA continua a ser no Brasil não o "Pó de Deus" a que se referiu um cientista europeu e sim uma droga que se compra a peso de ouro. Nossa produção é ainda insignificante, tendo em vista as necessidades nacionais, pois ainda somos infelizmente aquele "vasto hospital" a que se referiu o nosso grande médico.

De acordo com um despacho ontem distribuido pelo B. N. S., o "British Medical Press" acaba de anunciar que a companhia quimica Watford apefeiçoou um novo produto derivado da penicilina. A nova droga tomou o nome de "Hypholin", sendo feita do mofo que produz a penicilina. Mas contem, ao mesmo tempo, novas substancias, entre as quais os proprios filamentos vivos do bolor. Em Londres, foram feitas, durante varios meses, experiencias continuas com o pessoal especializado do Welhouse Hospital. E entre os casos mais notaveis de cura registados, contam-se alguns doentes de meningite, pneumonia, septcemia algumas afecções da garganta e ferimentos produzidos por bombardeios aereos. Sabe-se desde já que o custo da produção do novo medicamento será mais baixo do que o da penicilina que além disso está sendo agora reservada para uso das forças armadas. A produção em larga escala do "Hypholin" trará aos doentes civis as vantagens peculiares ao tratamento pela penicilina. A nova droga poderá ser tambem aplicada sob as formas de pomada, linimento e gargarejo.

Infelizmente, no Brasil, as pesquisas relativas á produção dessa droga milagrosa descoberta pelo prof. Fleming têm sido mais ou menos rudimentares. Produzimos o Pó de Deus — mas em porções insignificantes. Por esse motivo, precisa-se de um verdadeiro pistolão para se conseguirem algumas doses do grande remédio.

* * *

Espera Feliz

TALVEZ o leitor não saiba que, com o nome acima, existe um municipio em Minas Gerais. Pois o prefeito desse municipio elaborou um projeto de decreto-lei isentando dos impostos e taxas, por cinco anos, a primeira firma que com o capital minimo de um milhão de cruzeiros, se dedicar á fabricação de tecidos ou louças, naquela cidade. O Conselho Administrativo, depois de examinar o assunto, aprovou a proposição por varios motivos, inclusive pelo fato de ser invertido na industria o capital de um milhão e quinhentos mil cruzeiros. Mas a Comissão de Estudos dos Negocios Estaduais discordou do parecer aprovado pelo Conselho, opinando pela rejeição do projeto, alegando que as industrias de tecidos e louças estão auferindo lucros compensadores. Sendo assim, não precisam as mesmas de auxilio.

O caso foi finalmente submetido pelo ministro da Justiça ao presidente da Republica, com a conclusão a que chegou a Comissão de Estudos dos Negocios Estaduais. O chefe do Governo aprovou a exposição de motivos, negando a isenção pleiteada. De onde se conclue que o prefeito de Espera Feliz, pelo menos, desta vez, não foi feliz em sua espera — ou na isenção pedida, o que vem tudo a dar na mesma coisa.

* * *

Estiagens e Temporais

EM Rio Preto queixavam-se os homens da falta dagua. Agora desabou, por lá, uma tremenda tempestade.

O pluviometro em Rio Preto acusou dois metros de altura nos pontos mais atingidos pelas chuvas, o que, segundo os técnicos, é coisa muito séria. Houve, ainda, segundo o noticiario, detalhes mais ao alcance da apreciação dos leigos. Ruiram grandes barreiras e o trafego ferroviario em certo trecho ficou interrompido. Trens de passageiros estão fazendo baldeações. Felizmente, para emprestar ao quadro um colorido poetico, essas baldeações estão sendo feitas em veiculos chamados "jardineiras".

O pessoal da meteorologia ameaça Rio Preto com outras cargas dagua.

Ao que parece, os elementos estão conspirando contra nós. Vivemos numa sucessão de calamidades, entre secas e temporais. Mas a culpa é mesmo nossa. Quando o homem resolve abandonar o estagio da vida nas selvas, precisa ser civilizado de fato. As meias medidas é que não dão resultado.

As estiagens e as truculentas trovoadas que caracterizam nosso clima já não constituem novidade. Seus efeitos já são conhecidos. Poderiamos estar aparelhados para nos prevenirmos contra eles, mas não é isso o que acontece.

Haja vista, por exemplo, a ultima enchente carioca, de ante-ontem, quando a cidade, mais uma vez, ficou transformada num vasto lago onde mal conseguiam transitar os veiculos comuns, que não são anfibios.

Consolem-se, pois, os riopretenses.

* * *

Moeda e Credito

AFIRMA-SE estar em estudos no Ministério da Fazenda a reforma dos estatutos do Banco do Brasil. A referida reforma visa a criação de uma nova carteira — a de Moeda e Credito — que virá absorver algumas das atribuições das de Redesconto e Comercial, passando a constituir o nucleo em torno do qual se articulará o Banco Central.

A noticia despertou grande interesse nos meios bancarios e comerciais desta capital, porque, através dela, se vislumbra a possibilidade de uma modificação, num sentido mais liberal, da politica de redesconto adotada pelo ministro Souza Costa.

E' de esperar que tal aconteça. Com a retirada de uma massa enorme de papel moeda da circulação logo que sejam colocadas no mercado as apolices, cujo produto se destina ao resgate dos titulos da divida externa, haverá um violento movimento de deflação que precisará ser compensado, sob pena de grave desequilibrio, por maiores facilidades do credito bancario.

* * *

Nada de Atropelos

QUEM teve oportunidade de visitar a exposição de edificios publicos, realizada pelo DASP, no ano passado, pode avaliar perfeitamente o progresso do Brasil nesse terreno. O governo construiu muitos predios, no país inteiro, para séde de serviços publicos, e não se preocupou somente em fazê-los amplos e imponentes, mas tomou em consideração, rigorosamente, as conveniencias da administração e das partes, cuidando tambem da estética.

Muitas revistas de arquitetura estrangeiras têm tratado das construções oficiais levadas a efeito no Brasil, para assinalar o progresso que elas revelam e as contribuições que trazem á técnica e á arte.

Aquela exposição serviu igualmente para demonstrar que as edificações empreendidas pelo governo se acham enquadradas num plano geral de obras e são custeadas com recursos especiais.

Essa louvavel orientação foi recentemente posta em evidencia através das declarações do diretor da Divisão de Obras do Ministério da Justiça, esclarecendo a noticia publicada na imprensa desta capital a respeito da construção do Palacio da Justiça e do Ministério da Justiça. Realmente, já está decidida a construção de ambos esses edificios, mas não para este ano. Os recursos de 1945 serão empregados na conclusão de obras já iniciadas. Incluidos num plano geral, os projetos dos edificios em preço são estudados cuidadosmente e oportunamente executados.

Não haverá tumultos ou atropelo, nem se deixará de seguir as normas de economia.

"Sou Pelo Voto Geral e Direto"

(Conclusão da 3ª pag.)

fere-se á Suiça e á Escandinavia, cujos povos atingiram um alto grau de democracia e cultura, tanto que estão isentos das lutas de classes.

— Mas no Brasil a situação é bem diversa. A realidade é que temos u'a massa mergulhada na miseria. Mesmo a classe média vive num estado de pobreza e, quanto ás elites, são tristemente corrompidas. Dai resulta claro que o que necessitamos é erguer o nivel de vida da população, sendo básica a tarefa de formar uma elite capaz de assumir os postos de direção.

A CONFERENCIA DO MEXICO

Interrogado, finalmente, sobre quando voltará a Montevidéu, afim de reassumir seu cargo no Comité de Defesa Politica do Continente, informou o general Góis Monteiro que não sabe ainda.

— Isso depende da Conferencia do Mexico."

Foi o Criador da Arma da Aviação no Exercito

O BATISMO DO AVIÃO "GENERAL CARLOS CAVALCANTI", PELO MINISTRO DA GUERRA

Realizou-se, ontem, no Aeroporto Santos Dumont, o batismo do avião que recebeu o nome do general Carlos Cavalcanti, servindo de padrinho o general Eurico Gaspar Dutra, ministro da Guerra.

A cerimonia, que foi presidida pelo sr. Salgado Filho, titular da Aeronautica, contou com a presença de grande numero de pessoas, entre as quais varios oficiais do Exercito e da Fab.

Falando em nome da Campanha Nacional de Aviação, o jornalista Assis Chateaubriand, saudou o ministro da Guerra, destacando, principalmente, o seu trabalho na organização da Força Expedicionaria, hoje honrando o nome do Brasil na frente de batalha da Italia.

E se pudemos enviá-la para o exterior, á lutar, juntamente com nossos aviadores, era porque, antes o ministro da Guerra já havia reformado o Exercito, [illegible]-do-lhe a eficiencia que hoje possue.

Nesta altura da oração daquele jornalista, interveio o ministro Salgado Filho para acentuar que o titular da Guerra fôra um dos mais entusiastas partidarios da idéia da [illegible]ação do Ministério da Aeronau[illegible], embora isso representasse para o Exercito a transferencia de grande parte de seu pessoal e material para a nova Secretaria de Estado.

Revelara, assim, o general Dutra, o seu desprendimento em favor de uma obra de patriotismo, sabendo de ante-mão, frisou o sr. Salgado Filho, que contribuiria para o progresso da propria aviação brasileira, propiciando a formação de uma força aérea combatente.

Falaram ainda, o sr. Pinanço da Costa, fazendo o oferecimento do aparelho, em nome da Sul-América, que o doou; o tenente coronel Leo Henrique Cavalcanti de Albuquerque, agradecendo a homenagem em nome da familia do general Carlos Cavalcanti, e o sr. Francisco Ribeiro Conrado, em nome do Aero Clube de Ribeirão Preto, contemplado com o avião, e o general Eurico Gaspar Dutra, na qualidade de paraninfo.

PRUDENCIA CAPITALIZAÇÃO

Resultado do Sorteio realizado em 31 DE JANEIRO DE 1945

No Sorteio de Amortização realizado na séde da Companhia, com a assistencia do Fiscal Federal, na presença de portadores de titulos e do publico, foram as seguintes

COMBINAÇÕES SORTEADAS:

PLANO "A"

ZPLJ	MVKJ	—	AQDJ	BVMJ
UHU	ZZR	—	MYB	AYU

PLANO "B"

Do 1.º ao 6.º			Do 7.º ao 12.º		
UU22	ME4	AN27	QU27	QG4	RY8
QV3	VT5	XP8	TS30	RR4	LK24

RUA DO MEXICO, 168 - 4.º and.

Fone: 42-8956 — Rio de Janeiro

VINTEM POUPADO VINTEM GANHO

DECRETO REGULANDO AS RELAÇÕES ENTRE PATRÕES E EMPREGADOS

Firma Excluida do Regime de Liquidação — Atos Nas Pastas da Justiça, Agricultura, Relações Exteriores, Fazenda e Trabalho

O presidente da Republica assinou o seguinte decreto-lei alterando o art. 3º do decreto-lei n. 4.937 regulando as relações entre empregados e empregadores nas empresas civis consideradas de interesse militar:

Art. 1º — O art. 3º do decreto-lei n. 4.937, de 9 de novembro de 1942, passa a vigorar com a redação seguinte:

"Art. 3º — O disposto no artigo 2º deste decreto-lei aplica-se igualmente a quaisquer empregados de estabelecimento civil, considerado de interesse militar, reservistas ou não, continuando a vigorar, porém, quanto aos demais aspectos de relação do emprego, os preceitos da legislação do trabalho, desde que sua aplicação não contrarie o estatuido nesse artigo.

Paragrafo unico — Excluida a materia sob a jurisdição dos tribunais competentes para o julgamento dos delitos previstos neste decreto-lei, continua a Justiça do Trabalho competente para conhecer dos demais dissidios suscitados entre empregador e empregados de estabelecimentos civis a que o mesmo se refere".

Art. 2º — O presente decreto-lei entrará em vigor na data de sua publicação, revogadas as disposições em contrario.

DUAS NOVAS COLETORIAS

O presidente da Republica assinou decretos-leis criando uma Coletoria Federal no municipio de Santa Maria de Itabira e outra no municipio de Carmo da Mata, em Minas Gerais.

PENSAO ESPECIAL A' VIUVA DE UM SUB-OFICIAL

O presidente da Republica assinou um decreto-lei concedendo a pensão de Cr$ 215,00 á viuva de Lincoln Antonio de Faria, sub-oficial da Armada.

A TABELA DE SERVICO DE COMUNICAÇOES DO MINISTERIO DO TRABALHO

O presidente da Republica assinou decreto alterando a tabela de mensalista do Serviço de Comunicações do Ministerio do Trabalho.

FORA DO REGIME DE LIQUIDAÇAO

O presidente da Republica assinou decreto excluindo do regime de liquidação a firma Alm & Heinritz, de S. Paulo.

ATOS NAS DIVERSAS PASTAS

O presidente da Republica assinou os seguintes decretos:

NA PASTA DA JUSTIÇA

Concedendo exoneração a João Felipe Floret e a Raul Miranda Roxo, de guardas-civis, classe D.

Tornando sem efeito os decretos que nomearam Jorge Braga, Luiz Rodrigues de Carvalho, Sebastião Costa Rodrigues e Silvio José de Barros, guardas-civis, classe D.

Nomeando Americo Reis de Carvalho, Antonio Rodrigues Ramiro, Claudino Pereira, Davi Ferreira Sardão, Dejair Simões da Mota, Darci Alves Carvalhosa, Decio Miranda Rosa, Elias Barbosa da Silva, Firmo Rodrigues da Silva, Homero Silva Filho, Heraclito Carvalho da Silva, Ivan Martins de Oliveira, Jaime Florencio da Silva, João Borel, Luiz Gonzaga da Silva Babo, Mario Magalhães, Manuel Marcelino de Oliveira, Manuel Barbosa de Melo, Orlando Pereira da Rocha, Orlando Xavier de Avila e Tiago Luiz Faleiro, guardas-civis, classe D.

Exonerando Luiz Hildebrando de Barros Horta Barbosa do cargo em comissão, de diretor da Divisão de Obras do Departamento de Administração, padrão N.

Designando Luiz Hildebrando de Barros Horta Barbosa, engenheiro, classe M, para chefe do Escritorio Técnico da Cidade Universitaria da Universidade do Brasil.

Nomeando Antonio Paulino Cavalcanti, engenheiro, classe L, em comissão, diretor da Divisão de Obras do Departamento de Administração.

Transferindo, a pedido, Olinda Pereira, escrevente juramentado, do Oficial do 4º Oficio de Distribuidor da Justiça do Distrito Federal para o 5º Oficio do Distribuidor da mesma Justiça.

Readmitindo Roberto Brandão Lisboa no cargo de escrivão de policia, classe F.

NA PASTA DA AGRICULTURA

Nomeando Alirio Pinheiro Tavora, ajudante de tesoureiro, padrão I, interinamente, como substituto, padrão K.

Aposentando Leopoldo Pena Teixeira, agronomo ecologista, classe K.

Tornando sem efeito os decretos que nomearam Luiz Ramos Costa, interinamente, técnico agricola classe D, e Evaldo Rocha Cirne de Azevedo, interinamente, agronomo classe H.

Transferindo, "ex-officio", no interesse da administração, Moacir Medeiros, escriturario classe E do Ministerio da Fazenda para o Ministerio da Agricultura, Manuel Mendes da Fonseca, de agronomo fruticultor, classe L para enologista classe L e Alvaro Guimarães Santos, de economista rural classe J para engenheiro classe J.

NA PASTA DAS RELAÇOES EXTERIORES

Removendo "ex-officio", no interesse da administração, Jeni de Rezende Rubim, diplomata classe K, da Secretaria de Estado para o Consulado Geral em Capetown.

Designando Jeni de Rezende Rubim, diplomata classe K, para consul adjunto geral em Capetown.

Aposentando Estevão Mercurin bibliotecario auxiliar, classe H, e Joaquim Antonio de Souza Ribeiro, diplomata classe M.

Nomeando Felisberta Dória e Mary Elisabeth Pena e Costa interinamente bibliotecario auxiliares classe E, Ilza Viviani Teles, interinamente guarda-livros, classe E e Maria Silvia de Noronha, datilografo interino classe D, interinamente bibliotecario auxiliar classe E.

Removendo "ex-officio", no interesse da administração, Aluisio Guedes Regis Bittencourt, diplomata classe J, do Consulado Geral em Nova York para a Embaixada nos Estados Unidos da America, Henrique Rodrigues Vale diplomata classe J do Consulado Geral em Nova York para a Embaixada nos Estados Unidos da America, Leonardo Eulalio do Nascimento e Silva, diplomata classe J do Consulado Geral em Londres para a Embaixada na Grã-Bretanha, Mozar Gurgel Valente Junior diplomata classe J do Consulado Geral em Roma para a Embaixada na Italia, Mario Gibson Alves Barbosa, diplomata classe J, do Consulado em Houston para a Embaixada nos Estados Unidos da America, Roberto dos Guimarães Bastos, diplomata classe J do Consulado Geral em Buenos Aires para a Embaixada na Bolivia e Vladimir do Amaral Murtinho, diplomata classe J do Consulado Geral em Montreal para a Embaixada no Canadá.

Dispensando Joaquim Antonio de Souza Ribeiro, diplomata classe M de chefe da Divisão Consular do Departamento Diplomatico e Consular da Secretaria de Estado.

Designando Aluisio Guedes Regis Bittencourt, diplomata, classe L para terceiro secretario da Embaixada nos Estados Unidos da America, Henrique Rodrigues Vale, diplomata classe J, para terceiro secretario da Embaixada nos Estados Unidos da America, Leonardo Eulalio do Nascimento e Silva diplomata classe J, para terceiro secretario na Embaixada na Grã-Bretanha, Mario Gibson Alves Barbosa, diplomata, classe J para terceiro secretario na Embaixada nos Estados Unidos da America, Mozart Gurgel Valente Junior, diplomata classe J para terceiro secretario na Embaixada na Italia, Roberto dos Guimarães Bastos, diplomata classe J para terceiro secretario na Embaixada na Bolivia, Vladimir do Amaral Murtinho, diplomata classe J para terceiro secretario na Embaixada no Canadá e Jorge Latour, diplomata classe L para chefe do Serviço de Documentação do Departamento de Administração da Secretaria de Estado.

NA PASTA DA FAZENDA

Nomeando Maria Romualda Guerra de Vasconcelos escriturario classe E.

Autorizando Antonio Francisco da Silva a comprar pedras preciosas, e Wilson, Sons & Company Limited, sociedade comercial inglesa, a adquirir a ocupação do terreno de marinha que menciona, situado em Angra dos Reis, Rio de Janeiro.

NA PASTA DO TRABALHO

Nomeando Elmano Sinesio Ferreira da Silva, datilografo, classe D, Ivone Costa e Eremita Tavares Benevides, datilografos classe D.

NO DEPARTAMENTO ADMINISTRATIVO DO SERVIÇO PUBLICO

Tornando sem efeito o decreto que nomeou Iguatimozi Cataldi de Souza, técnico de organização classe I.

DOS ESTADOS

Estado do Rio

O ABANDONO DOS CAMPOS

PETROPOLIS (Do correspondente) — O sr. J. V. Regazi, em artigo publicado na "Tribuna de Petropolis", comenta o abandono do campo pelos trabalhadores, que procuram melhor nivel de vida nas cidades.

O articulista sugere providencias no sentido de se evitar esse exodo, tornando a vida dos que mourejam na agricultura mais suportavel, pois esse seria o unico recurso para evitar essa deserção que se acentua e que não cessa.

S. Paulo

UM TEMPORAL EM RIO PRETO

RIO PRETO (Do correspondente) — Desabou violento temporal nesta cidade. O pluviometro acusou chuvas da altura de dois metros nas partes mais atingidas. O trafego ferroviario em alguns trechos ficou interrompido, fazendo-se baldeações nos trens de passageiros. Os observadores meteorologicos esperam novas e pesadas chuvas.

EM TORNO DOS PASSES DA CENTRAL DO BRASIL

BAURU' (Do correspondente) — A "Folha do Povo", desta cidade, faz um apelo ao tenente-coronel Napoleão Alencastro, no sentido de ser cumprido o decreto-lei que se refere á concessão de passes, na Central do Brasil, com 75% de abatimento, aos funcionarios ativos e inativos das estradas de ferro pertencentes á União. Segundo o mesmo jornal, pelo menos nesta zona de S. Paulo esse decreto-lei não está sendo executado.

Minas Gerais

AGASALHOS PARA OS EXPEDICIONARIOS

CIDADE DO RIO POMBA (Do correspondente) — Acabam de ser expostos diversos trabalhos em lã, feitos pelas senhoras e senhorinhas desta cidade, encarregadas da campanha no sentido de reunir agasalhos para os homens da nossa Força Expedicionaria.

Essa exposição demonstra que a campanha alcançou verdadeiro exito, sendo grande a quantidade de peças confeccionadas.

Santa Catarina

REPULSA AO QUINTA-COLUNISMO

BLUMENAU (Do correspondente) — O jornal "Cidade de Blumenau" publica o relatorio dos serviços forenses, elaborado pelo juiz de direito da comarca, sr. Oscar Leitão. Nesse documento, este magistrado declara que em face do que apurou a justiça local durante esse espaço de tempo, não é justo qualificar-se Blumenau como quartel-general da quinta coluna em Santa Catarina. O relatorio diz ainda que os cidadãos deste municipio não dão guarida aos inimigos do Brasil.

Rio Grande do Sul

CAMPANHA CONTRA AS MANGAS CURTAS

PASSO FUNDO (Do correspondente) — O vigario desta cidade proibiu que senhoras ou senhorinhas usando vestidos de mangas curtas entrem na matriz local. Esse fato, como era natural, provocou muitos comentarios, havendo, no seio da população catolica, muitas opiniões desfavoraveis á atitude do sacerdote.

APARECE GADO EM PASSO FUNDO

PASSO FUNDO (Do correspondente) — Aparece gado em Passo Fundo. E' grande o numero de fazendeiros interessados em vender bois para corte á Prefeitura. Tal coisa tem sido objeto de comentarios, pois até bem pouco tempo alegava-se, aqui mesmo, que os rebanhos haviam sido devastados pela estiagem e que a situação era de crise.

RETRAIMENTO ENTRE OS PLANTADORES DE TRIGO

BAGE' (Do correspondente) — O sr. Herculano Vaz Lopes, em artigo publicado no "Correio do Sul", estranha a atitude de retraimento observada entre os plantadores de trigo desta região. No mesmo artigo o sr. Vaz Lopes informa que a safra deste ano, embora reduzida, apresenta um trigo de boa qualidade.

DITADURA DE AÇOUGUEIROS

S. GABRIEL (Do correspondente) — "O Imparcial" publica uma nota sobre o martirio da população, vitima do sistema atualmente estabelecido para o fornecimento de carne. Os açougueiros mostram-se invariavelmente intrataveis. Além disso os fregueses esperam na rua, enquanto os açougueiros fazem os pesos de carne por trás do balcão, tornando-se desse modo impossivel fazer qualquer fiscalização. Muitos desses comerciantes dizem abertamente que não interessa vender ao publico, sendo mais vantajoso transformar a carne em linguiça, vendendo-a depois a nove cruzeiros o quilo. Ha, em vista desses fatos, um serio descontentamento nesta cidade.

Colegio Pedro II

Colegio Pedro II (Externato e Internato) — Inscrição de Exame de Admissão — Acham-se abertas, até o dia 15 do corrente, as inscrições para o exame de admissão á primeira serie do curso ginasial do Colegio Pedro II (Internato e Externato).

Aparelhos de Gasogenio

Vendem-se dois aparelhos de gasogenio, marca "Ghran-Ponlein"

Poderão ser examinados no Campo de São Cristovão, numero, 200

Ofertas ao Serviço de Compras da CIA. VALE DO RIO-DOCE S. A. — Av. Presidente Wilson, 164 - 4.º andar

MANTEIGA "CEL"

TIPO EXTRA

Cr$ 18,00 O QUILO

Fabricada exclusivamente com crême pasteurizado e fermento selecionado. A venda em todos os postos da Comissão Executiva do Leite

Conferenciou Com o Ministro da Aeronautica o Brigadeiro Eduardo Gomes

Esteve, ontem, á tarde, no gabinete do ministro Salgado Filho, com quem conferenciou, o major brigadeiro Eduardo Gomes, diretor de Rotas Aéreas.

Vão Lecionar Português e Literatura Brasileira no Uruguai

PROFESSORES BRASILEIROS CONTRATADOS PELO ITAMARATI

O embaixador Pedro Leão Veloso, ministro das Relações Exteriores, interino, recebeu, ontem, os srs. Albino Peixoto Junior, Modesto de Abreu, José Maria Arantes, Atilio Milano e senhoras Galdina Brito de Abreu e Nilza Arantes, professores brasileiros contratados pelo Itamarati para os cursos de português e literatura brasileira mantidos pelo Instituto de Cultura Uruguaio-Brasileiro, com séde em Montevidéo.

DR. GILBERTO TRAVASSOS

ESPECIALIZADO EM DOENÇAS DOS ORGAOS GENITAIS

Diariamente das 16 horas em diante

PRAÇA FLORIANO, 55-6.º andar — TEL. 42-8326

O Condutor da Light 3475 Merece Rigoroso Corretivo

CENA REVOLTANTE ONTEM A NOITE NA PRAÇA TIRADENTES — COM VISTAS A DIRECAO DA EMPRESA CANADENSE

O condutor da Light regulamento 3475, do bonde n. 1870 — "Barão de Mesquita e Praça Verdun", linha "71", além de demonstrar ausencia de sentimentos de humanidade ainda se arroga o direito de praticar toda sorte de grosserias com os passageiros.

O referido funcionario, useiro e vezeiro em gestos e atitudes que o colocam em nivel muito rasteiro com os colegas de profissão, procedeu ontem á noite incorretamente mais uma vez.

O bonde em que trabalhava parou, como de costume, em frente ao Teatro Carlos Gomes. Entre as pessoas que ali apinhavam o eletrico, encontrava-se uma senhora, acompanhada de uma criança de 8 anos.

Mal acabava de acomodar a menina num dos bancos, a senhora viu o bonde partir, sem ter tempo, todavia, de subir sequer no estribo. É que o condutor, numa flagrante desatenção ao serviço, deu sinal de partida ao veiculo, que logo se pôs em movimento.

Facil calcular-se o desespero da pobre senhora, que ficava, e a da criança, que seguia, isolada da companhia maternal. Minha filha! Mamãe!... Eram as expressões que se ouviam, partidas dos labios da aflitiva senhora e de sua não menos aflitiva filhinha.

Enquanto o condutor se mostrava indiferente á cena, preocupado apenas com as anotações da marcação do relogio, que são obrigatorias nos términos das viagens, um rapaz conseguiu a custo descer a menina, á altura da avenida Passos, quando o veiculo já iniciava sua viagem de volta á praça Verdun, entregando-a á pobre mãe, que estava em pranto.

Nesse interim, alguns passageiros tentaram fazer parar o elétrico, tocando repetidas vezes a campanhia, porém, o condutor e o não menos culpado motorneiro, que tambem ficou indiferente ao episodio, fizeram-na emudecer, desligandoa da corda.

Não satisfeito ainda, o condutor retirou a alavanca e ameaçou os passageiros, os quais não tiveram remedio senão silenciar em face da disposição do funcionario em agredi-los.

Departamento Administrativo do Serviço Publico

Departamento Administrativo do Serviço Publico — Concursos e provas em realização — Projetador Auxiliar XII, XIII e XIV, do Parque de Aer., dos Afonsos, do M. Aer. — P. H. 1.043. A parte II será realizada hoje, ás 8 horas, no Serviço Técnico de Aer. (rua Visconde de Itaboraí, 80.)

Armazenista VII do S. P. F. — P. H. 1.146. A parte I será realizada no proximo dia 6, ás 8 horas, no local de provas da Divisão de Seleção (praça Marechal Ancora). A parte II será realizada no proximo dia 7, ás 8 horas, no local de provas da Divisão de Seleção (praça Marechal Ancora).

Revisor XI da Imprensa Nacional, do M. J. N. I. — P. H. 1.050. O item "b" da parte II será realizado no proximo dia 6, ás 8 horas, no local de provas da Divisão de Seleção (praça Marechal Ancora). A parte III será realizada no proximo dia 7, ás 8 horas, no local de provas da Divisão de Seleção (praça Marechal Ancora).

Teresopolis

Passe o verão no melhor clima do Brasil

Inauguração amanhã

- Apartamentos confortaveis - Cozinha de 1.ª ordem
- "Shows" com numeros artisticos - Grandes Orquestras
- Cinema e Diversões

HIGINO PALACE HOTEL

Reserve desde já seu apartamento: Rio — Edif. São Borja, 12.º — Fones: 22-2046 e 22-5543 — Teresopolis — Fones: 5 e 288

TEATRO

PRIMEIRAS
"O BADEJO", NO SERRADOR

Para terminar a sua temporada de teatro retrospectivo, com duas peças apenas, Procopio levou á cena na terça-feira ultima o "Badejo" de Artur Azevedo, que foi grande sucesso ha 40 anos atrás. Escrita toda em versos, é um prazer ouvi-la, mas, um sacrificio, assisti-la. So bem que todos os artistas tudo fizessem para apresentar fielmente os seus personagens, o que conseguiram, falta ação ás suas cenas, o que hoje é quase intoleravel. Quanto á sua apresentação, está feita com o maior rigor e obedecendo os trajes e os costumes á epoca. Procopio, Norma, A. Marzulo, Dupin, Policena, Drumond, todos, enfim, agradaram.

J. L.

A MENTIRA TEATRAL
Jararaca e Ratinho vai divertir as crianças com piadas inocentes.

VOCE SABIA
— que a saudosa atriz Estefania Louro era paulista?

COISAS QUE INCOMODAM
O Recreio ir buscar o "socorro urgente" lá em Bras de Pina.

O FILME DE HOJE
Odeon — "Santa" (o destino de uma pecadora) — Edelweiss.

O CARTAZ DO DIA
GLORIA — "O pai que eu inventei", comedia, ás 20 e 22 horas, com Alma Flora.
JOÃO CAETANO — "A cobra tá fumando", revista, ás 20 e 22 horas com Beatriz e Oscarito.
RECREIO — "Momo na fila", revista, ás 20 e 22 horas com Derci Gonçalves.

O COMENTARIO DA NOITE
O Pongetti é um homem de olfato apuradissimo, informava o Serra pinto para o Vieira de Melo. E o Luiz Rocha, ao lado, explicou:
— Sentiu o máu cheiro da comedia á distancia.

Diario Astrologico

Hoje, 2 — Manhã favoravel para realizar negocios. A tarde será propicia para tratar de mudanças e viagens.

ACONTECERÁ HOJE, AO LEITOR

— Seguem-se as possibilidades felizes do ano, de hoje com horas e numeros promissores, para os leitores nascidos em quaisquer dia, mês e ano dos periodos abaixo:

PARA OS NASCIDOS

Entre 2 de dezembro e 20 de janeiro: — Dia duvidoso, para os negocios arriscados. 8, 9 e 10; 80, 90 e 91. (hs. e ns.)

Entre 21 de janeiro e 18 de fevereiro — Disposição orgulhosa e facilidade em assuntos juridicos ou financeiro. 5, 6 e 7; 32, 33 e 34. (hs. e ns.)

Entre 19 de fevereiro e 20 de março: — Favorabilidade em todos os assuntos, principalmente nos sociais. 1, 2 e 3; 10, 20 e 30. (hs. e ns.)

Entre 21 de março e 20 de abril: — Riscos de máus negocios e contrariedades com o outro sexo. 4, 11 e 12; 22, 29 e 30. (hs. e ns.)

Entre 21 de abril e 20 de maio: — Negocios atrapalhados, inquietação e meio indecisos. 13, 14 e 15; 31, 41 e 51. (hs. e ns.)

Entre 21 de maio e 21 de junho: — Desprendimento de energias com coisas sem utilidade e disposição luxuriosa. 16, 17 e 18; 61, 71 e 81. (hs. e ns.)

Entre 22 de junho e 22 de julho: — Promessas realizaveis, decepções e magoas. 9, 20 e 21; 91, 92 e 93. (hs. e ns.)

Entre 23 de julho e 23 de agosto: — Transformações, mente mediunica e acontecimentos estranhos. 7, 9 e 22; 52, 54 e 76. (hs. e ns.)

Entre 24 de agosto e 22 de setembro: — Dissenções de amigos, contrariedade familiares e preocupação com o futuro. 14, 17 e 23; 5, 80 e 86. (hs. e ns.)

Entre 23 de setembro e 22 de outubro: — Domine os seus impulsos e terá bons acontecimentos á tarde. 5, 6 e 24; 60, 70 e 87. (hs. e ns.)

Entre 23 de outubro e 22 de novembro: — Acontecimentos de máus augurios, rompimento e dissabores. 6, 7 e 9; 33 88 e 99. (hs. e ns.)

Entre 23 de novembro e 21 de dezembro: — Boas possibilidades, noticias agradaveis e negocios lucrativos. 10, 2 e 21; 28, 39 e 48. (hs. e ns.)

Doenças Nervosas
DR. NEVES MANTA
RUA SEN. DANTAS, 40
De 15 ás 18 horas

MENU DO DIA

Por SAINT'ANGE

ALMOÇO:
Fritada de marisco.
* * *
Pasteis de forno.
* * *
Bifes enrolados com recheio.
* * *
Pudim de tapioca.

PASTEIS DE FORNO: — A massa: Tome 1 colher de banha, 1 de manteiga, 2 gemas, 1 clara, 1/2 chicara de leite morno com 1/2 colherinha de sal. Mistura tudo e vá amassando com farinha até a massa ficar lisa e branda.

Faça uma bola, deixa repousar por 1/2 hora. Abra com o rolo, polvilhe com bastante queijo ralado. Dobre ao meio e torne a abrir, não tão fina como a destinada para pasteis de fritar parta em rodelas com o cortador ou com um copo. Rechei com picadinho simples. Ponha o recheio ao centro da massa, dobre ao meio, fixe as bordas, e arruma num taboleiro polvilhado. Dore com ovo desmanchado, polvilha com queijo e leve a assar no forno.

JANTAR:
Sopa de agrião.
* * *
Frivolidades.
* * *
Bifes de figado.
Arroz solto.
* * *
Surpresa de laranja.
Pudim da noiva.

FRIVOLIDADES — São pequenas peças salgadinhas e picantes servidas em pratos com diversas repartições: rodelas de limão com montinhos de caviar, ou uma ostra crua.

Rodelas de ovo com uma anchova enrolada de conserva. Rodelas de tomate com uma sardinha de Nantes. — Quadradinhos de presunto com dados de paté. Rodelas de pepino com dados de pikles. Descasque 12 rabanetes sem destacar as cascas, devendo ficar como flores. Amasse um pouco de queijo de Minas com sal, gotas de molho inglês, faça 12 bolas pequenas e acalque uma azeitona recheada de pimentão em cada uma, com a parte vermelha para cima, e deite sobre 12 rodelas de pão preto com manteiga e folhinhas de agrião.

Vai Ser Homenageado o Novo Diretor de Ensino do Exercito

O general Gustavo Cordeiro de Farias que, dentro de poucos dias assumirá a sua nova comissão de Diretor Geral do Ensino do Exército, vai ser homenageado amanhã, por motivo de seu aniversario natalicio, pela oficialidade do Centro de Instrução Especializada, onde vem servindo desde a fundação deste orgão. A essa homenagem que se revestirá de solenidade, se associaram não só a oficialidade como o comandante da Infantaria Divisionaria da guarnição da Vila Militar e Deodoro.

Dr. Newton Motta
Médico
GINECOLOGIA — OPERAÇÕES — PARTOS
Consultorio: — AV. RIO BRANCO. 108 s/502
TEL. 42-2171
(Ed. Martinelli)
2as., 4as., 6as. — 9 ás 12

O Carnaval e a 1.ª R.M.

Atendendo a que nos dias de Carnaval impõe-se policiamento mais rigoroso do que o habitual, o comandante da 1.ª Região Militar determinou que a partir de hoje, nenhuma praça da mesma Região saia de seus quarteis sem carteira ou ficha de identidade. As que forem encontradas sem esse documento serão recolhidas aos quarteis mais proximos. As pertencentes ao C.R.P. da F.E.B. deverão ser imediatamente apresentadas a esse Centro.

Estagios de Oficiais Na Escola Técnica do Exercito

O ministro autorizou os estagios de que tratam o § 2.º do art. 25 do Regulamento de 1941 para os alunos que concluiram o 2.º ano do curso de Quimica e § 2.º do art. 12 do Regulamento de 1944 para os alunos que concluiram o 1.º ano dos cursos de Armamento, Eletricidade. Fortificação, Metalurgia, Quimica e Transmissões, da E.T.E, conforme programa apresentado pelo respectivo comandante á Diretoria do Ensino.

CINEMA

"ERAM CINCO IRMÃOS" E' O FILME FAVORITO DO PUBLICO CARIOCA
— O publico carioca está satisfeito. A Fox Film atendeu ao apelo que lhe
foi feito ás centenas por cartas, telegramas, telefone e pessoalmente e já se-
gunda-feira, dia 5, a tela do Palacio se iluminará com a reapresentação de
"Eram Cinco Irmãos", o filme da 20th Century-Fox que o publico aclamou co-
mo o mais belo de 1944. Nunca antes se havia notado um tão unissono movimen-
to, uma reação tão espontanea das platéias em torno duma pelicula, como se ve-
rificou com essa magnifica obra-prima, o mais sincero tributo que se poderia
prestar a cinco rapazes excepcionais que juntos viveram, cresceram e morre-
ram, dando ao mundo um maravilhoso exemplo de solidariedade humana e
amor fraternal. "Eram Cinco Irmãos" tem entre seus magnificos interpretes os
nomes queridos de Anne Baxter, Thomas Mitchell, Edward Ryan, James Car-
dwell, John Campbell, Bobby Driscoll, Selena Royle, Ward Bond e Truddy
— Marshall —

PAULETTE GODDARD E FRED MAC MURRAY ESTAO JUNTOS EM "A IRRESISTIVEL IMPOSTORA"

Paulette Goddard, a "Miss Simpatia", do cinema e Fred Mac Murray, o artista mais alto de Hollywood, foram reunidos pela Paramount para resolver dois complicadissimos problema da vida atual — crise de habitações e falta de criados — que serve de tema a deliciosa e engraçadissima comédia, "A Irresistivel Impostora", que estará a partir de quinta-feira proxima, nos cinemas Roxy, São Luiz, Vitoria e Carioca.

A historia de "A Irresistivel Impostora" se desenrola em Washington, onde, devido á escassez de casas e de empregados, Paulette e Fred, para conseguir um quarto onde dormir são obrigados a se transformarem, ela, em cozinheira e ele em copeiro de uma residencia de luxo.

AGORA NOS "METROS" TIJUCA E COPACABANA

No "Metro-Tijuca" está agora Frank Morgan, o sempre apreciado velho Morgan, em "A Luva Perdida", cujo elenco tambem tem Ann Rutherford, Kent Taylor, Virginia Grey e Lee Bowman.

No "Metro-Copacabana" temos "Minha Vida é Tua", que reune Lew Ayres, Lionel Barrymore, Bonita Granville e Laraine Day, que tambem é bonita...

PIADAS DO OUTRO MUNDO, LINDAS CANÇÕES E UM GRANDE ELENCO: "PIF-PAF", O NOVO "HIT" DA CINEDIA

Uma das figuras principais do grande "show" carnavalesco da Cinédia, "Pif-Paf"

As melhores piadas do ano, as melhores canções para o Carnaval de 1945, o mais atraente "show" de coisas nossas! Eis aí, em resumo "Pif-Paf", a deliciosa produção que a Cinédia apresentará na proxima segunda-feira, em cinco casas simultaneamente — Plaza, Astoria, Olinda, Ritz e Star.

UM ROMANCE INTENSO COM FRANCHOT TONE, MARSHA HUNT E GENE KELLY SUBSTITUIRA' "VIVA A FOLIA!", NO CARTAZ DO METRO-PASSEIO"

"Viva a Folia!", agora em sua feliz segunda semana de cartaz, cederá lugar, quinta-feira proxima, a "Piloto n. 5", um intenso, absorvente entrecho a que Franchot Tone dá toda a força de seu temperamento de artista, vivendo-o ao lado de Marsha Hunt e de Gene Kelly.

E' certo que na figura impressionante que vive em "Piloto n. 5", Franchot Tone tem uma das mais fortes "performances" de sua carreira. Mas tambem Gene Kelly marca um dos pontos mais fortes da interpretação do filme, vivendo a figura de um homem que procura vencer o Destino.

SOCIAIS

ANIVERSARIOS

Fazem anos hoje:

Senhores: dr. Paulo Azeredo; almirante José Ricardo Hall; Pedro Leite Bastos; dr. Candido José dos Santos; Tancredo dos Santos Melo; Marcel Dias Martins; Arelino Fernandes e Euripides Manuel de Lima.

Senhoras: — Maria da Cunha Bastos Vernelho e Deocalcina Salgado Barros Nunes.

— Completa hoje o seu primeiro aniversario, a menina Neide, filha do sr. Eduardo dos Santos Filho, e sua esposa, sra. Preciosa da Costa Santos.

NASCIMENTOS

Evaldo, filho do casal Evaldo Muniz da Silva.
— Carlos Fernande, filho do casal Olivio do Aragão.
— Edir, filha do casal Eurico Vieira Ramos.
— Luiz Renato, filho do casal Petronio de Araujo.
— Lucia Regina, filha do casal Frederico Layne.
— Rosildo, filho do casal Djair Moreira da Cunha.
— Almino, filho do casal, Oscar Vilela Junior.
— Mauro, filho do casal Floriano Souto.
— Nilson, filho do casal Gustavo Lamenha.
— Rinaldo, filho do casal Paulino Calado de Oliveira.
— Jurema, filha do casal. Eurico Santiago.
— Alicio, filho do casal Diomedes Valente de Almeida Junior.

FESTAS

Clube de Minas Gerais — Amanhã, festa dansante á Avenida Rio Branco, 133, 3º andar, com inicio ás 22 horas.

CONFERENCIAS

No Liceu Literario Português — Sra. **Fernanda Reis** — Hoje, ás 21 horas, no salão nobre do Liceu Literario Português. A conferencista, que é redatora do "Diario Popular", de Lisboa, dissertará sobre o tema: "Imperio Colonial Português" (Batalha de Marracuene), sendo apresentada pelo sr. Pedro Calmon, presidente da Academia Brasileira de Letras. Entrada franca.

— **No Auditorio do M. da Educação** — **Prof. Josué Montelo** — No dia 7, ás 17,30 horas, no auditorio do M. da Educação, em prosseguimento da série de palestras promovida pelo Departamento Literario da Associação dos Servidores Civis do Brasil, sobre: — "A vida romantica de Gonçalves Dias".

— **Na Casa de Oração Espirita Pedro II** — **Dr. Lauro Sáles** — Na Casa de Oração Espirita Pedro II, á rua Barão de Iguatemi 116, sobrado (Praça da Bandeira), hoje, ás 16 horas, abordará o ilustre adepto de Kardec, um tema doutrinario. Entrada franca.

— **Tres Conferencias**, no Rio, serão pronunciadas pelo revmo. padre dr. frei J. B. Kao — O revmo. padre dr. frei João Batista, Se-Tsien Kao, O. F. M., vigario delegado do Viacariato Apostolico da Fengsiang, Shensi (China), realizará nesta capital, tres interessantissimas conferencias, sobre os seguintes temas: 1) — "A China de Hoje", hoje, ás 17 horas; 2) — "O Catolicismo na China", dia 5 de fevereiro, ás 17 horas; 3) "La Rekonstruo de Ĉi ĉion", dia 8 de fevereiro, ás 20 horas.

As tres conferencias, patrocinadas pela Ação Catolica, o Convento do Santo Antonio e a Liga Esperantista Brasileira, serão pronunciadas no auditorio da Associação Brasileira de Imprensa, á av. Araujo Porto Alegre, 71, sendo as duas primeiras em português e a ultima em Esperanto da qual, porém, far-se-á um resumo em português por um esperantista do Rio. A entrada para as referidas conferencias é gratuita.

EXPOSIÇÕES

Galeria Bernardelli — Permanente — No Museu N. de Belas Artes.

— **Lucilio de Albuquerque** — Permanente. — Rua Ribeiro de Almeida n. 22.

— **Candida Meneses** — No Palace Hotel.

— **João Jorge Canova** — Está funcionando no Museu N. de Belas Artes.

— **Luiz Abreu (Laus)** — No Museu N. de Belas Artes.

Desenho e Pintura — Amanhã, ás 17 horas, inaugurar-se-á no Instituto dos Arquitetos do Brasil, a exposição de pintura e desenho dos alunos do prof. Alberto da Veiga Guignard, do curso livre do Instituto de Belas Artes de Belo Horizonte. A mostra, patrocinada pelo Instituto Brasil-Estados Unidos e pelo Instituto de Arquitetos do Brasil, reune cerca de cem trabalhos.

— **Exposição Coletiva** — Na Galeria Askanasy, á rua Senador Dantas n. 55, primeiro andar, exposição coletiva de Van Rogger, Bela Paes Leme, Luci Ferreira, Pechstein, Loutsch, Soares, Djanira, Burchard e Scliar.

— **Drogoberto Raynoso** — No salão do Palace Hotel — Paisagens amazonicas.

Arte Fotografica — A Sociedade Fluminense de Fotografia, com séde em Niteroi, inaugurou, no "hall" do CasinoIcaraí, o seu Primeiro Salão de Fotografia (Internacional).

VIAJANTES

Pelo avião da Panair, que chegará ao Rio no proximo dia 7, procedente de Sergipe, o nosso colega de imprensa e escritor teatral Pacheco Filho, que viaja em companhia de sua senhora.

Oscar Matos Melo — Pelo avião da "Cruzeiro do Sul" seguiu para Porto Velho, via Belém, o sr. Oscar Matos Melo, um dos fundadores do "Seringais do Alto Jamari S. A.", e conceituado industrialista.

O distinto viajante, que, ha meses, vem dando o seu concurso á campanha da borracha, nas propriedades da Jamari, demorar-se-á por um largo periodo em Guaporé.

Passageiros da Panair:

Deverá chegar, no proximo dia 9, a Porto Alegre, e a 16, ao Rio de Janeiro, monsenhor Joseph H. Schlarman, bispo titular de Peoria, na América do Norte, acompanhado de monsenhores Joseph P. Morrison, presidente da Conferencia Liturgica e reitor da Catedral de Chicago e Luigi G. Ligutti, secretario executivo da primeira daquelas entidades.

Pelo avião da rêde mineira da Panair:

— Seguiu, ontem, para Belo Horizonte, o sr. Valentim Bouças, secretario do Conselho Técnico de Economia e Finanças e diretor executivo da Comissão de Controle dos Acordos de Washington e que ali vai pronunciar uma conferencia, a convite da Associação Comercial de Minas.

RELIGIÃO

Irmandade do Senhor do Bonfim — **Paroquia de S/S da Antiga Sé** — Esta Irmandade realizou no mês de janeiro a festa maxima de seu orago. No dia 5 houve missa festiva em intenção das forças brasileiras que operam na Europa; no dia 21, ás 9 horas, posse da mesa administrativa e ás 11 horas, missa solene, oficiada por d. Bento Leão Faro, acolitado por sacerdotes. Ao evangelho o revmo. padre Regis fez o panegirico do Senhor do Bonfim, — a parte musical esteve representada por grande côro, no qual se ouviram maestros sacros e consagrados, cantando-se o hino ao Senhor do Bonfim — letra de Artur de Sales e musica do maestro Wanderley — no dia 28 festa da Nossa Senhora da Guia — havendo entrega de 22 diplomas aos novos irmãos.

A mesa administrativa que regerá os destinos no corrente ano é composta dos seguintes nomes: — Prov. coronel Olimpio Alves Baldomero — vice Carlos Moitinho — secretario — tenente Bento Pedreira da Costa — tesoureiro Paulino Simplicio — procurador, Eros Minucci — Regente Edgar Baldomero — definidores: Julio Marcelo — Felix Custodio de Lemos — dr. Anisio Magalhães — Manuel Pontes — Manuel Frontino — comandante Leonel Romulado da Silva Porto — zeladores: Luiz da Silva Pereira — José Garces — coronel Felisbto Cesar Sampaio — dr. Cristiano Marques da Silva — Faustino Bras — Deraldo Calmon — Taciano Araujo — Ariosto Berna — Provedora: Estefania Lage — Vice, Julia Pinto Baldomero — Zeladoras: Antonia Botelho Soares — Urielina Soares — Mercedes de Oliveira — Carmen e Isabel Vilalonga Chiva — Alice Dias — Joana Soares — América da Costa Góis — Irane Goularte — Amalia Cardoso da Silva — Olga Brandão Ramos — Capelitas Valter dos Santos Castro — dr. Jeronimo de Sá Pinto Cerqueira — José Jovito Marinho — Aloisio Vasconcelos — Alexandre Cunha.

Hoje, 1ª sexta-feira do mês e ano, ás 9 horas, será celebrada missa festiva e compromissal, recitação do terço, canticos e entrega de diplomas aos novos irmãos.

ENTERROS

Foram sepultados ontem:

— No cemiterio de São João Batista, ás 10 horas, o sr. Artur Francisco Rodrigues e ás 16 horas, o dr. Luiz da Cunha Vieira.

— No cemiterio de São Francisco Xavier, ás 10 horas, o sr. Mario Neves Ferreira.

MISSAS

Serão celebradas hoje:

— No altar-mor da igreja de N. Senhora da Boa Morte, á rua do Rosario, ás 10,30 horas de 7º dia, em intenção da alma do sr. Menelick Wanderley.

— Na igreja de São Nicolau, á av. Gomes Freire, será rezada, amanhã, ás 9 horas e 30 minutos missa de 7º dia em sufragio da alma do sr. Rosio Ajuz de Rabib.

— No altar-mor da igreja de Nossa Senhora do Carmo, ás 10,30 horas, de 7º dia em sufragio da alma do sr. Franklin Olegario Serra.

— Em intenção da alma da sra. Anita Monjardim, ás 10 horas, de 7º dia, no altar-mor da igreja da Nossa Senhora da Lampadose.

O DESEJO DO BRASIL:

QUE OS POVOS DO CONTINENTE POSSAM TRABALHAR EM PAZ

UMA ENTREVISTA DO EMBAIXADOR LEÃO VELOSO Á ASSOCIATED PRESS

NOVA YORK, 1 (A. N.) — A imprensa estampa oportunas declarações formuladas em torno da proxima realização da Conferencia do Mexico, pelo ministro das Relações Exteriores do Brasil, embaixador Pedro Leão Veloso, numa entrevista especial concedida á Associated Press, no Rio de Janeiro:

"As Americas podem, sem duvida, graças á tradição de sua politica de fraternidade sentimental, oferecer ás demais nações unidas a contribuição do seu exemplo como base da futura organização mundial da paz. A reafirmação no Mexico dos principios sobre os quais as Americas sempre procuraram assentar a sua solidariedade será o resultado capital da Conferencia. A questão argentina, por proposta do Peru' e por decisão unanime do Conselho Diretor da União Panamericana, em sua sessão de 8 de janeiro, foi tambem incluida na agenda da Conferencia do Mexico".

OS OBJETIVOS DO BRASIL

"As nações americanas — são ainda palavras do ministro brasileiro — de uma maneira ou de outra, manifestaram-se a favor da concessão á America Latina de um lugar permanente no Conselho de Segurança do futuro organismo destinado, conforme os planos elaborados em Dumbarton Oaks, a assegurar a paz mundial. Penso que a questão é suscetivel de ser debatida no Mexico.

Os objetivos e aspirações do Brasil na Conferencia do Mexico são os da maioria das nações americanas. Nação essencialmente pacifica, com grandes responsabilidades dos destinos do Continente americano, o Brasil quer, acima de tudo, que os povos do Continente possam trabalhar em paz, dentro de uma ordem mundial que lhes assegure a realização desse legitimo desejo. O Brasil, como sempre, não poupará esforços para contribuir para a prosperidade dos paises irmãos do hemisferio e o bem estar dos seus povos".

Avisos Assinados Ontem Pelo Ministro da Guerra

Em aviso de ontem, o ministro foi declarado que nas solicitações de transferencias de reservistas do Exército, para a reserva da Aeronautica, devem os orgãos competentes desta Secretaria de Estado esclarecer se se trata de praça especialista, artifice ou de fileira.

— Segundo aviso ministerial de ontem, os agentes-diretores das Unidades administrativas providenciem no sentido de serem conferidas as plantas mencionadas no inciso 54 do artigo 32 (cap. VI, Titulo D do R.An.E., com os titulos de propriedade (escrituras) dos respectivos terrenos, antes de sua remessa á Diretoria de Engenharia, em janeiro de cada ano. Nas plantas em apreço deverá sempre figurar o "Confere" do fiscal administrativo, o que significará ter sido dado cumprimento á presente determinação. Quando, por qualquer motivo, não constar dos Arquivos das Unidades os titulos de propriedade (traslado de escritura publica) em apreço, devem os seus respectivos agentes-diretores designar um oficial para sindicar e diligenciar no sentido de obter o historico da aquisição do imovel, bem como o respectivo titulo de propriedade.

— Em aviso n. 282, de ontem, o ministro fixou o numero de matriculas no Centro de Instrução de Defesa Anti-Aérea, no corrente ano, do seguinte modo: curso B 1 — 6 oficiais superiores. Curso B 2 — 5 primeiros tenentes. Curso D — 50 sargentos ou cabos com o Curso de Candidatos a sargento. Fica a Diretoria das Armas autorizada a, mediante entendimento com a Diretoria do Ensino do Exército, indicar os oficiais e praças para a matricula nos referidos cursos, dentro dos prazos fixados pela portaria 7.177 de 44.

— O ministro em aviso de ontem determinou que, em face do que expôs o diretor do Ensino do Exército, o Curso C da Escola de Transmissões tenha inicio em 1 de março vindouro.

Patente de Invenção N.º 25.341

Momsen, Leonardos & Cia., Agente Oficial da Propriedade Industrial, estabelecida á Praça Mauá, N.º 7. 16.º, nesta cidade, encarrega-se de promover o emprego de "APERFEIÇOAMENTOS EM OU RELATIVOS A APARELHO E PROCESSO PARA A PRODUÇÃO E TRATAMENTO DE FIOS DE SEDA ARTIFICIAL", privilegiados pela patente supra, de propriedade da INDUSTRIAL RAYON CORPORATION.

LIVRE-SE DA TOSSE
E DEFENDA OS
SEUS BRÔNQUIOS COM
BENZOMEL
Granado

NOVOS ENTREPOSTOS DE EMERGENCIA

Será Inaugurado Amanhã o Mercado da Penha

Amanhã, sábado, ás 10 horas, será inaugurado o mercado "São Jorge", na Penha. Na proxima semana, a população da Urca receberá o mercado "São Bento". E, até fins do mês que se inicia, serão entregues ao publico os mercados "São Paulo", em Vila Isabel e "São Braz", em Campo Grande. Amplia-se, dessa maneira, a rêde de entrepostos de emergencia que o Serviço Metropolitano de Abastecimento vem organizando no Distrito Federal em colaboração com a Prefeitura. O mercado "São Jorge" é um dos maiores da rêde de entrepostos do Serviço Metropolitano de Abastecimento. Construido em estilo colonial, tem os "stands" destinados á exposição e venda dos produtos, distribuidos em torno de um grande patio central, ajardinado, com amplas passagens, o que facilitará, sobremodo, o movimento dos que procurarem o estabelecimento para ali realizar suas aquisições. Não só os detalhes exigidos pela moderna técnica de construção de estabelecimentos desse genero foram observados como, da mesma forma, os mais modernos requisitos de higiente, conforto e estética. Possue o mercado amplas instalações, dotadas de frigorificos para o comercio de peixe, carne fresca, salgados, aves abatidas e laticinios. Além desses "stands" que exigem instalações frigorificas pela natureza dos generos que ali serão oferecidos ao publico, dispõe, ainda, o mercado "São Jorge" de locações especiais para a venda de aves vivas, ovos, massas e farinhas, cereais, gorduras e oleos, café, chá, mate, chocolate, doces, biscoitos, tecidos populares e artigos de limpeza. Para o comercio de frutas verduras e legumes foi reservada uma grande ala do mercado com oito locações apropriadas para esse genero de comercio. Outros detalhes dão ao mercado atraente e moderno aspecto. Na area interna encontra-se, ainda, a administração, num pequeno pavilhão no mesmo estilo colonial, o que empresta ao recinto, feição particularmente adequada á zona em que se acha localizado o entreposto.

Os Despachos de Caminhões do Exterior

O Diretor das Rendas Aduaneiras, atendendo á solicitação da Coordenação da Mobilização Economica, declara aos Inspetores das alfandegas e administradores das mesas de rendas alfandegadas, que, de acordo com o disposto na alinea A do item 11, da Portaria n.º 330, de 12 de janeiro findo, da referida Coordenação, as repartições aduaneiras não podem proceder a despacho de caminhões provenientes do exterior sem que os respectivos conhecimentos de transportes maritimos estejam visados pela Carteira de Exportação e Importação do Banco do Brasil.

CARTAZ DO DIA

CINELANDIA

Palacio — "Bufalo Bill" (Fox Filme) Joel Mac Crea. Horario: 2 — 4 — 6 — 8 e 10 horas.
Vitoria — "Não Adianta Chorar" (Filme Nacional) com Oscarito e Grande Otelo. Horario: 2 — 4 — 6 — 8 e 10 horas.
Metro Passeio — "Viva a Folia!" com George Murphi. Horario: 2 — 4 — 6 — 8 e 10 horas.
Plaza — "Nove Garotas" (Columbia) com Ann Miller. Horario: 2 — 4 — 6 — 8 e 10 horas.
Capitolio — "A Bomba Voadora", "O Asno" (Desenho); "Furia do Ciume", "O Amigo do Homem" (Desenho) "Jornais Nacionais e Estrangeiros".
Imperio — "A Preferida" (Fox-Filme. Horario: 2 — 4 — 6 — 8 e 10 horas.
Odeon — "Santa" (ou Destino de uma Pecadora) (Distribuição Unidas) com Ester Fernandes. Horario: 2 — 4 — 6 — 8 e 10 horas.
Rex — "Sancado ..." Granfinos" (Universal) Horario: 2 — 4 — 6 — 8 e 10 horas.
Pathé — "Sublime Alvorada" (Metro) Horario: 2 — 4 — 6 — 8 e 10 horas.
Cineac Trianon — "A Grande Derrota de Von Rundsted" — "Murmurios na Selva", 6º ep. de O Fantasma" — "A Vitoria dos Brasileiros no Chile" — "Três Macacos Disfarçados, com 3 Patetas", Comedias, Desenhos e Variedades.
Cineac O. K. — "A Grande Derrota de Von Rundsted" — "Murmurios na Selva", 6º ep. de "O Fantasma" — "Miramar Praia das Rosas".

CENTRO

Primor — "Romance Proibido" e "Paris era Assim".
Popular — "O Fantasma Camarada" e "Não Posso Querer-te".
Republica — "O Eterno Pretendente" e "Não Posso Querer-te".
Colonial — "Duas Vidas" e "Monstro da Noite".
Parisiense — "Um Mundo de Ritmos".
Floriano — "Fantasmas da Fuzarca" e "Venus & Cia."
Ideal — "Entre dois Caminhos".
Iris — "Almas no Mar" e "Cobiça e Castigo".
Mem de Sá — "A Ponte de San Luis Rey".
D. Pedro — "Demonio do Congo" e "Cidade sem Homens".
Lapa — "Cairo" e "Sargentos Recrutas".

BAIRROS

Metro Copacabana — "Minha Vida é Tua". Horario: 2 — 4 — 6 — 8 e 10 horas.
São Luiz — "Não Adianta Chorar" (Filme Nacional) com Oscarito e Grande Otelo. Horario: 2 — 4 — 6 — 8 e 10 horas.
Roxy — "O Festival da ... Carlitos — Horario: 2 — 4 — 6 — 8 e 10 horas.
Rian — "Não Adianta Chorar" (Filme Nacional) com Oscarito e Grande Otelo. Horario: 2 — 4 — 6 — 8 e 10 horas.
Astoria — "Orgia Musical" (Columbia". Horario: 2 — 4 — 6 — 8 e 10 horas.
Haddock Lobo — "Romance Proibido" e "Mania de Antiguidades".
Metro Tijuca — "A Luva Perdida". Horario: 2 — 4 — 6 — 8 e 10 horas.
Rita — "Orgia Musical" (Columbia). Horario: 2 — 4 — 6 — 8 e 10 horas.
Americano — "Almas no Mar" e "Quarenta Ladrões".
Ipanema — "Santa (ou o Destino de uma Pecadora). Horario: 2 — 4 — 6 — 8 e 10 horas.
Carioca — "Não Adianta Chorar" (Filme Nacional) com Oscarito e Grande Otelo. Horario: 2 — 4 — 6 — 8 e 10 horas.
Olinda — "Orgia Musical" (Columbia) Horario: 2 — 4 — 6 — 8 e 10 horas.
Star — "Orgia Musical" (Columbia). Horario: 2 — 4 — 6 — 8 e 10 horas.
Pirajá — "Assim é a Gloria". 2 — 4 — 6 — 8 e 10 horas.
Apolo — "Papai por Acaso". Horario: 2 — 4 — 6 — 8 e 10 horas.
Avenida — "Revolucionario Romantico".
Rio Branco — "Salve-se Quem Puder" e "Turbilhão".
Catumbi — "Malandro de Sorte" e "Tempestade de Ritmos".
Guarani — "Fogo Sagrado" "Pandega Universitaria".
Bandeira — "A Hora de Antes do Amanhecer".
Centenario — "Rumo a Toquio". Horario: 2 — 4 — 6 — 8 e 10 horas.
Edson — "Três Meninas Endiabradas" e "Uma Velha Amizade".
Grajaú — "A Cruz de Lorena".
Guanabara — "De Amor Tambem se Morre".
Maracanã — "Tampico". Horario: 2 — 4 — 6 — 8 e 10 horas.
Politeama — "Gente Honesta". Horario: 2 — 4 — 6 — 8 e 10 horas.
São Cristovão — "A Força do Coração". Horario: 2 — 4 — 6 — 8 e 10 horas.
Tijuca — "Rosa a Revoltosa". Horario: 2 — 4 — 6 — 8 e 10 horas.
Velo — "De Amor Tambem se Morre".
Vila Isabel — "Fantasmas da Fuzarca" e "Venus & Cia."
Fluminense — "A Fuga de Tarzan" e "Sargento Imortal".

SUBURBIOS
(Central)

Meier — "Com os Braços Abertos" e "Mulher da Cidade".
Alfa — "Foriadores de Homens" e "Desfiladeiro Perdido".
Coliseu — "Endereço Desconhecido" e "Noivo de Minha Noiva".
Para Todos — "O Conde de Chicago" e "Dama Fantasma".
Beija Flor — "A Força do Coração".
Moderno — "Consciencias Mortas" e "O Grito de Rebelião".
Madureira — "O Costa do Castelo".

Ontem, No Catete

DESPACHOS E AUDIENCIAS DO PRESIDENTE DA REPUBLICA

O presidente da Republica recebeu ontem, no Palacio do Catete, para despachos os srs. almirante Aristides Guilhem, ministro da Marinha, general Eurico Dutra, ministro da Guerra e o major Amilcar Dutra de Menezes, Diretor Geral do Departamento de Imprensa e Propaganda.

Em audiencia o chefe do governo recebeu a senhora Jenny Gomes e o sr. Guilherme Guinle, presidente da Companhia Siderurgica Nacional.

LEGALIZAÇÃO

de estrangeiro, Casamentos, Certidões de nascimento, Certificado militar, Carteiras de identidade e outros documentos.
Trata Organização AMOACY DE NIEMEYER.
Av. Marechal Floriano. 154-sob. e R. Visc. de Pirajá 276 - sob.
Fones: 43-2703 e 27-0517
Atende-se a domicilio

Camara Sindical da Bolsa de Valores do Rio de Janeiro

REGISTO NO QUADRO OFICIAL DA BOLSA

Para cumprimento das Disposições do Regimento Interno da Bolsa, publicadas no Diario Oficial de 15 de junho de 1942, convido ás Companhias e Sociedades Anonimas, com titulos admitidos á cotação oficial da Bolsa, a recolherem até o dia 31 de março do corrente ano a importancia de Cr$ 100,00 (cem cruzeiros), relativa ao registo no exercicio de 1945. Secretaria da Camara Sindical da Bolsa de Valores do Rio de Janeiro. 15 de janeiro de 1945. — Juvenal de Queiroz Vieira, presidente.

COMO DEVE O CARIOCA BRINCAR O CARNAVAL

CINCO HORAS APENAS DE BANHOS DE MAR Á FANTASIA

Não Podem Participar dos Festejos de Momo os Nacionais dos Paises Em Guerra Com o Brasil — Outras Proibições e Recomendações Na Portaria do Chefe de Policia Baixada Ontem

Por intermedio de seu oficial de gabinete dr. Serzedelo Correia, o chefe de Policia reuniu, ontem á tarde, numa das salas principais da Chefatura, os representantes dos jornais acreditados junto ao seu gabinete, com os mesmos palestrando longamente sobre assuntos que dizem respeito com os interesses da ordem e segurança publica, durante o periodo carnavalesco que se avizinha, entregando-lhes, por fim, a seguinte portaria:

"Usando das atribuições que me conferem as alineas VI e XV do art. 31 do regulamento baixado com o decreto numero 24.531, de 2-7-943, determino:

1.º — Os bailes publicos, banhos de mar á fantasia e passeatas de blocos, cordões, ranchos e outros agrupamentos, só poderão ser realizados se autorizados para tal fim pela Chefatura de Policia, mediante prévia identificação dos dirigentes responsaveis em numero de cinco, no minimo:

2.º — Os agrupamentos carnavalescos referidos no item precedente, só poderão exibir estandartes ou insignias quando devidamente legalizados perante o Departamento de Imprensa e Propaganda;

3.º — Os banhos de mar a fantasia começarão ás oito horas e terminarão, impreterivelmente, ás 13 horas;

4.º — Os bailes carnavalescos terão inicio ás 21 horas, encerrando-se sempre, ás quatro horas;

5.º — Durante os dias de Carnaval, quer nos bailes, quer nos corsos ou na via publica, não será permitido o uso de fantasias atentatorias á moral;

6.º — Fica, igualmente proibido o uso, como fantasia, de uniformes com distintivos, emblemas e bonés, fitas, golas, botões, etc., adotados pelas classes armadas ou os que possam ocasionar confusões, pela semelhança, devendo ser apreendidos os que, apesar da proibição, sejam apresentados em publico. Esta medida torna-se extensiva a toda classe de uniformes, para que os fantasiados não se confundam com quem, pela função publica ou particular, seja obrigado a usá-lo;

7.º — É vedado participar dos festejos carnavalescos aos nacionais dos paises em guerra com o Brasil;

8.º — A realização de ensaios dos ranchos blocos cordões e outros agrupamentos carnavalescos, não poderá ultrapassar das 24 horas;

9.º — Não será permitido o uso de mascaras;

10.º — São proibidas as canções, cuja letra ofenda á moral e ao decoro publico e as que se refiram ao Governo e a sua orientação politico-administrativa;

11.º — Não serão permitidas nem toleradas em passeatas ou quaisquer agrupamento carnavalescos, criticos ou alegorias ofensivas á orientação seguida pelo Governo, em face da situação internacional;

12.º — Não será permitido nos Casinos, clubes e recintos fechados em geral, onde se realizem festejos carnavalescos o uso e venda de produtos que tenham em sua composição substancias como cloreto de etila (éter cloridrico e óxito de etila (éter sulfurico), conhecidos como "lança-perfume" e capazes de, desvirtuados em seu uso, produzir excitação ou embriaguez;

13.º — Fica proibida, nos dias 10, 11, 12 e 13 de fevereiro do corrente ano, a venda de bebidas alcoolicas, excetuando-se a de "chopp", cerveja e "champagne" até duas horas. Nos hoteis e restaurante é permitido, nos dias citados o uso de vinho ás refeições;

14.º — Nos casinos e demais casas de diversões publicas, deverão existir para consumo, além de "champagne" as outras bebidas permitidas, como sejam: cerveja, "chopp", guaraná e agua mineral;

15.º — Serão reprimidos com energia disturbios e atos de desrespeito ou depredação no interior dos bondes, onibus, automoveis, comboios, barcas e outros veiculos, que possam prejudicar o livre transporte da população;

16.º — Os interessados na obtenção de licença para bailes publicos carnavalescos batalhas de confeti, banhos de mar a fantasia, passeatas, etc., deverão anexar ao indispensavel requerimento, selado na forma da lei os seguintes documentos: a) declaração da Delegacia de Policia local de que nada há de opor quanto ao requerido e de ser o peticionario e demais responsaveis de comprovada idoneidade; b) declaração da Delegacia Especializada de Menores quanto ás licenças para as matinées infantis;

17.º — Quando se tratar de bailes publicos e passeatas de ranchos, cordões, blocos e outros agrupamentos carnavalescos, deverão os interessados, além das provas exigidas no item anterior, apresentar documento comprobatorio de haverem satisfeito, perante o Departamento de Imprensa e Propaganda, as exigencias legais. Os membros das comissões promotores de passeatas, cordões e bailes, mesmo devidamente licenciados deverão estar a todo e qualquer momento munidos da respectiva carteira de identidade;

18.º — Os requerimentos, devidamente instruidos com as provas exigidas nos itens anteriores, darão entrada no Protocolo da Delegacia de Jogos e Diversões, com a antecedencia minima de dois dias e neles serão indicados, se se tratar de cordões, os nomes de seus componentes, os preços de ingresso;

19.º — As casas de diversões publicas que estejam devidamente licenciadas para o corrente exercicio, não necessitam juntar ao requerimento de licença para bailes publicos carnavalescos, a informação favoravel de que trata o item 16, letra "a" da presente portaria;

20.º — Cada clube deverá organizar o proprio policiamento permanente, de acordo com as autoridades policiais designadas, não sendo tolerado o excesso de lotação nas casas em que se realizem os festejos;

21.º — As portarias de licenças depois de visadas pelo delegado de Jogos e Diversões, que providenciará o necessario policiamento, deverão ser apresentadas á Delegacia de Policia do local, bem como a Delegacia de Menores se tratar de bailes infantis;

22.º — As Delegacias Especializadas exercerão ação preventiva e repressiva nos dias dedicados aos festejos carnavalescos, tomando as providencias necessarias na parte que lhes disser respeito;

23.º — As Delegacias distritais deverão dar ciencia, diariamente ao delegado de dia, de todas as ocorrencias referentes ao Carnaval.

VEM AÍ O CARNAVAL

CARNAVAL DE NORTE E SUL

Grande Otelo, com Carmen Costa, ensaia os cantos e dansas que apresentará a sua escola de samba na N. N. E., sabado, 3, á partir das 22 horas, a favor da força expedicionaria brasileira. Os ingressos a esta festa encontram-se á venda na portaria desta entidade, Praia do Flamengo, 132

CLUBE DOS FENIANOS

Alucinantes bailes serão realizados amanhã e domingo, sendo que o de amanhã será realizado pelo Grupo dos Praieiros, e o de domingo organizado pelo Grupo "Pode ser para hoje?"

Só isto é uma garantia para as grandes noitadas do "Poleiro", que serão abrilhantadas por excelente jazz-band.

C. R. FLAMENGO

A diretoria do glorioso tricampeão da cidade oferecerá amanhã, ás 16.30, em sua sede social, um cock-tail á cronica carnavalesca.

BANDA PORTUGAL

A veterana sociedade da antiga Praça Onze de Junho, fiel a sua tradição folionica, organizou para amanhã, dia 3 do corrente, uma piramidal "batalha de confetti" internacujo transcurso será das 22 ás 3 horas, em homenagem aos cronistas carnavalescos.

Os salões serão caprichosamente ornamentados e duas excelentes orquestras abrilhantarão as dansas, proporcionando aos que ali tiverem a ventura de comparecer um ambiente verdadeiramente carnavalesco, onde a alegria esfuziante atingirá o auge.

PRAZER E' NOSSO

Uma grandiosa festa será realizada, domingo, nos amplos e elegantes salões da popular agremiação de Augusto Mauricio, para escolha da Rainha e Princesa de 1945, cuja coroação será a 8 do corrente.

"BAILES DO TREM DA ALEGRIA", NO TEATRO JOÃO CAETANO

O "Trem da Alegria", o popularissimo programa radiofonico criado e dirigido pelo não menos popular Heber de Boscoli, participará, tambem, dos festejos de Momo, realizando tres estrondosos bailes no salão do Teatro João Caetano. Essas festas que terão a animá-las o super-magro "Trio de Osso", composto por Heber de Boscoli, Iara Sales e Lamartine Babo, realizar-se-ão no domingo, segunda e terça-feira, das 15 ás 18 horas. Durante o transcurso desses formidaveis bailes, serão sorteados valiosos premios e distribuidos inumeros brinquedos ás crianças.

AVISO AOS CLUBES

Pedimos aos clubes carnavalescos e gremios recreativos não permitir o ingresso de pessoas portadoras de convites endereçados ao DIARIO CARIOCA quando estes não estejam rubricados por Silvestre Maia, secretário da redação. Jota Efegê redator desta seção, ou seu auxiliar, Oscar Martins.

OS FUTUROS TÉCNICOS DO EXÉRCITO

Capitães e Tenentes Aprovados No Concurso de Admissão Por Ordem de Merecimento Intelectual

O general Franklin Emilio Rodrigues, comandante da Escola Técnica do Exército, acaba de comunicar ao ministro da Guerra e demais altas autoridades militares, que foram aprovados no concurso de admissão ao curso de Preparação áquele Estabelecimento, em 1945, os seguintes oficiais, relacionados por ordem de merecimento intelectual: primeiros tenentes Paulo Dias Veloso, Douglas Saavedra Durão, Osvaldo da Rocha Mascarenhas, Wilson P. de Cerqueira, Luiz Cals de Oliveira, Mauro Moreira, Arideu Silva Barão, Carlos C. de Oliveira, Antonio João Dutra, João José de Carvalho Neto, Edson Braga de Faria, Franz Ludwig Rode, Gerson Gomes de Oliveira, Newton Siro Braga, Fuad Murad, Maurilio Portela Barreto, Renato de Araujo, Helio de Sá Rego Fortes, Nelson Alves Machado, Helio Bento de Oliveira Melo, Luiz Paulo C. de Andrade, Nezir Branco J. Gomes, capitão Carlos Stephan, primeiros tenentes Geral Magela Pires de Melo, Marcos Expedito Candida Gomes, David Ferreira, Mill Patury Monteiro, capitão Arquimedes Barbosa Jaques, primeiros tenentes Helio Macedo Franco, Elsino F. Machado, Hermelindo Pulquerio, capitão Eduardo Joseph Marques May e Julio Monteiro Filho, capitães João Batista de Paiva Neiva e Fileto Pires Ferreira, primeiros tenentes Luiz Faro e Valter Rodrigues Lopes, capitão Antonio Francisco da Rocha Junior, primeiros tenentes Oto Almeida de Oliveira, Carlos Anastacio Vieira, Julio C. C. de Carvalho, Edgar Gomes, Aécio da Silva Ferreira, Rubens F. Amiel, Otavio Jost, Niso de Farias, Idio de Araripe Macedo, Vitor Hoft, Tomás Cesar Costa, José P. Ferreira, Diniz Silva, Euclides Triches, Paulo T. da Costa, Raul Garcia Llano, Juvenal Chaves capitães Julio Cesar Furtado e Arí Barbosa Kahl, primeiros tenentes Carlos A. Braga Coelho, Raul Andrade de Lima, Paulo Llanes Cunha, Haroldo de Paula Ebecken, Paulo C. Lima, José Niefre da Silva Filho, capitão Augusto Joaquim Stuck de Alencastro, primeiros tenentes Humberto L. Tito de Faria P. Carreiro., Carlos Hesse de Melo, Olavo Lauro Gronau, capitão Murilo Galvão França, primeiros tenentes Nelson Andrade de Lima, Mauro Alves Guimarães Cotia, Joatan de Meira Lima, Helio Mendes de Andrade e capitães Mario Marques da Costa, Renato Riedel Osorio de Pina e Naldir Laranjeira Patista.

Octavio Babo Filho
ADVOGADO
Rua 1º de Março, 6 Tel. 43-6266

Federação Taquigráfica Brasileira

RESULTADO DOS EGAMES DE SEGUNDA CHAMADA, RELATIVOS A 1944

Nas provas de segunda chamada, referentes a 1944, realizadas no Departamento de Ensino da Federação Taquigráfica Brasileira, em 27 do corrente, foram aprovados:

— Ana Silveira Dores, Candido Duarte da Silva, Dayse de Souza Dorothy de Sauza Monteiro, José Morais Cavaleiro, Cila Santos, Luiz Ribeiro Brandão Mario Guimarães, Maria Julio Cherman, Nilton Cerqueira Carvalho, Paulo de Almeida Flores, Regina Sampaio Dias, Risoleta Costa de Oliveira, Ruth Velasco, Stella Marques e Yolanda Barroso.

Só Para Senhoras
Clinica geral do DR. VITOR HUGO — Ginecologia (utero, ovarios, etc.) e partos. Rua São José, 27, sobr. — Rio — Telefone 42-5275 · Das 13 ás 18 horas

Conselhos Sobre Higiene

O Serviço Nacional de Educação Sanitaria pede-nos a publicação do seguinte:

"As roupas escuras são improprias para o verão, porque absorvem muita luz solar e, ao mesmo tempo, muito calor. As roupas que comprimem qualquer parte do corpo dificultam a perda de calor e a circulação do sangue. Cintas e ligas, por exemplo, concorrem para a formação de varizes. Nos climas quentes, são indicadas roupas claras, leves e folgadas.

Escolha vestuario que não prejudique o bom funcionamento do organismo".

Reservistas da Aeronautica Chamados

RESERVISTAS DA AERONAUTICA CHAMADOS

Devem comparecer com urgencia á Divisão do Pessoal da reserva, afim de tratarem de assunto de interesse proprio os reservistas Alvaro da Silva Valentim e Ajuicaba Menezes de Carvalho.

Devemos Fazer Com Que a Cobra Fume Ainda Mais

Solenidade Civica Na Escola Tecnica Nacional — Presença de Estudantes Chilenos

Realizou-se, quarta-feira ultima, na Escola Técnica Nacional, uma solenidade da Comissão Estudantil de Ajuda ao Expedicionario e ao Estudante Convocado. O universitario Roberto Toledo, em nome da Comissão Central, empossou no Conselho de Honra o dr. Celso da Fonseca, que, em vibrantes palavras agradeceu a manifestação dos estudantes. Em seguida o academico Delio dos Santos usou da palavra fazendo um relatorio do movimento estudantil de ajuda, salientando principalmente o significado da participação da juventude carioca na luta contra o fascismo. Finalizando a sua oração, assim se expressou: — "As vitorias conseguidas pela Comissão Estudantil de Ajuda são comparadas ás vitorias das Nações Unidas. Multipliquemos nossas forças, arrangemos novos ajudistas, tomemos novas iniciativas, afim de enviarmos cada vez mais "fumo para a cobra" que na Italia luta contra o fascismo agressor".

Estiveram presentes á reunião o dr. Sussekind de Mendonça, o professor David Grilo, engenheiro industrial de Santiago do Chile, que se encontra atualmente no Brasil chefiando uma caravana de estudantes andinos. Em nome dos visitantes falou o estudante René Bob, presidente do Centro de Estudantes Industriais do Chile, saudando os seus colegas brasileiros participantes da campanha de auxilio ao expedicionario.

Para finalizar a solenidade, 12 estudantes chilenos organizaram um "show" constituido de musicas "folc-loricas" de sua patria.

Monumento "Gonçalves Dias" No Mexico

O sr. presidente da Republica desejando tornar em realidade a idéia de oferecer ao México uma estatua de Gonçalves Dias, em retribuição ao monumento do indio azteca "Guauhtemco", que o Brasil recebeu daquele país amigo, por ocasião do centenario da Independencia, determinou ao ministerio das Relações Exteriores, que, por intermedio da sua Divisão Intelectual, desse naquele sentido as necessarias providencias.

ARRASADORA LIQUIDAÇÃO

NOVIDADES del Palacio

Vai renovar o seu stock

SEDAS

Comprem por qualquer preço artigos recebidos diretamente das fábricas

ALGUNS DE NOSSOS PREÇOS

Linho Rayon, todas as cores . Cr$ 19,80
Idem Qualidade Extra . . . . Cr$ 20,80

SEDAS ESTAMPADAS

Grande Moda . . Cr$ 13,50
Novidade . . . . Cr$ 14,50
Ultima Moda . . Cr$ 15,50
Crepe Imprimé . Cr$ 16,50
Crepe Lingerie . Cr$ 17,80
Crepe Misto . . Cr$ 22,55
Crepe Misto Fino Cr$ 24,50
Imprimé-Chinês . Cr$ 20,80

Chantung estampado . . . . . Cr$ 24,50
Setim Diagonal . Cr$ 11,50
Idem largura 0,80 Cr$ 17,50
Idem extra largura 1,50 . . . . Cr$ 33,50

SEDAS LISAS

Rayon de Seda . Cr$ 11,50
Crepe de Seda . . Cr$ 14,50
Crepe Imperial . . Cr$ 22,50
Chantung liso . . Cr$ 27,50
Ciroco . . . . . Cr$ 27,50
Netunia primeira qualidade . . . Cr$ 35,50

Suba POUCOS degraus e economize MUITOS CRUZEIROS

ADQUIRINDO SEDAS EM **Del Palacio**

URUGUAIANA, 5 — SOBRADO

Telefone 22-9428

PERAS A CR$ 8,00 E UVAS A CR$ 13,00 O QUILO

Os NOVOS PREÇOS MAXIMOS PARA AS FRUTAS IMPORTADAS

Foi aprovada pela Comissão de Tabelamento de preços a seguinte resolução:

"A Comissão de Tabelamento de Frutas, criada pela Resolução n. 93, de 24 de janeiro de 1945, do chefe do Serviço de Abastecimento da Coordenação da Mobilização Economica, resolve fixar os seguintes preços maximos para as frutas importadas da Argentina pelo vapor "Rio Lujan":

PREÇOS MAXIMOS PARA A VENDA AO CONSUMIDOR

Nas casas varejistas de frutas

	Quilo
Pera argentina (Williams)	Cr$ 8,00
Ameixa argentina	Cr$ 13,00
Uva argentina	Cr$ 13,00
Pessego argentino	Cr$ 13,00

Nos caminhões licenciados pelo Ministerio da Agricultura e nos vendedores ambulantes licenciados:

	Quilo
Pera argentina (Williams)	Cr$ 7,00
Ameixa argentina	Cr$ 12,00
Uva argentina	Cr$ 12,00
Pessego argentino	Cr$ 12,00

Art. 1º — A venda ao consumidor será feita tendo por base o peso, ficando o vendedor obrigado a exibir a etiqueta com os preços por quilo e a qualidade da fruta.

Art. 2º — Continuam em vigor as restrições para a reexportação para fora do Distrito Federal de acordo com a Resolução n. 2, da Comissão de Tabelamento das Frutas Estrangeiras, de 19 de dezembro de 1944.

Art. 2º — Para esclarecimentos ou providencias ligadas á presente Resolução, os interessados devem se dirigir ao sr. Francisco Trajano Farias, secretario da Comissão, no Serviço de Abastecimento, Edificio Andorinha, á rua Almirante Barroso, 81, 4º andar — telefone 42-8074 (Ramal 5)".

Ministério da Marinha

SETE ANOS NA CAPITANIA DE PORTO ALEGRE

Foi dispensado, a pedido, do cargo de delegado da Capitania dos Portos, em Porto Alegre, em cujo exercicio se manteve pelo longo periodo de sete anos e quatro meses o capitão de fragata da reserva Haroldo de Americo dos Reis. A seu respeito, o almirante Oliveira Sampaio, diretor geral da Marinha Mercante, fez consignar em boletim o seguinte: "Cumpro o grato dever de elogiá-lo, pelo desempenho brilhante das suas funções, revelando sempre competencia, dedicação, senso e trato nas suas decisões, impondo-se assim á estima e consideração de todos e firmando o alto conceito em que naquela capital é tido o oficial da Marinha de Guerra".

NO CORPO DE FUZILEIROS NAVAIS

Foram aprovadas nos exames para classificação de especialistas, as seguintes praças: Daniel Gualberto Alves, Aldir Souza, Levi Ramos de Farias, Vitorio Gianini, Aristides Faustino Ramos, Manuel de Souza, José do Nascimento Lima, Euclides Antilio Barbosa, Nelson Davi, Eduardo dos Santos Batista, Alvaro Xavier de Lima Junior, Ernani Dias das Neves e Idalino Martins dos Santos. Essas praças já foram classificadas especialistas SI, de acordo com o art. 103, letra "b", do Regulamento do Corpo.

— O ministro deferiu e indeferiu os requerimentos em que Gilbrasio Alves de Souza e Paulo Vidal Junior, ambos fuzileiros, solicitaram engajamento, respectivamente.

— Passaram a servir "sine-die" os fuzileiros Aroldo Rodrigues Gonçalves e Sebastião Barra.

— Teve o seu alistamento anulado o fuzileiro Valdir Cabral, por inaptidão profissional.

— Passou a perceber o acrescimo de 15% o fuzileiro João Batista Vieira.

— Foram promovidos, sendo transferidos para as Companhias seguintes: a 2º sargento — Epitacio Pessoa de Araujo e Leonel Paulino da Silva, ambos por merecimento.

— Foram postos em liberdade, em virtude de alvarás de soltura, os seguintes militares: Genival Costa Farias, Izo de Carvalho, Atanagildo de Andrade Macedo, Juvenal Viterno de Medeiros e Pedro da Silva.

— Mandados de prisão foram expedidos pelas Auditorias da Marinha contra Luiz Barnabé da Silva e Nelson Tavares Martins.

ELOGIO

Em vista de um oficio da Escola de Marinha Mercante do Rio de Janeiro, o diretor do Pessoal elogiou o sub-oficial Benedito Simões Bentes, "pelo zelo, competencia e alto tato com que executou, naquela Escola, a tarefa de lecionar sinalaria a mais de 300 capitães e pilotos da Marinha Mercante, merecendo sempre as melhores referencias de todos com quem lidou".

DESIGNAÇÃO

Dos sub-oficiais João Francisco de Andrade, para servir no C.N.L.; João Augusto de Melo, para servir na Base de Natal; dos sargentos Cicero Maia, na Diretoria do Pessoal; José Bezerra dos Santos, na Capitania dos Portos do Paraná; Manuel Alberto de Souza, na E.C.R.T.M.; e Jaime Rodrigues Alonso, na referida Diretoria do Pessoal.

A CONDUTA NOBRE DE UM MARUJO

O comandante naval de Leste, em sua ordem do dia endereçada á Diretoria do Pessoal fez consignar o seguinte:

"E' com satisfação que elogio o MN Domingos Sanches Forneiro, pertencente á guarnição da lancha do Enc. "Minas Gerais", enviada em socorro a uma lancha patrulha em perigo fora da barra, na noite de 30 de novembro p.p., pela maneira decidida com que, apesar da agitação do mar, atirou-se nagua, demandando a nado o farol de Santo Antonio, afim de informar com presteza a este Comando Naval e ao seu navio sobre a situação da lancha que navegava".

FORO MILITAR

DOUTRINA SOBRE CONCESSÃO DE MEDALHA DE BONS SERVIÇOS

Em sua ultima sessão o Supremo Tribunal Militar, apreciando o processo de medalha referente ao major de artilharia Augusto Cesar de Sampaio Viana, e depois de longa discussão de seus pares, resolveu concedê-la, por maioria de votos, por ter julgado que o oficial em apreço fizera jus á mesma, antes da publicação das instruções referentes ao assunto e publicadas no Boletim do Exército de agosto de 42. Foi voto vencido o ministro general Edgar Facó, que assim se expressou: "votei contra a concessão da medalha, considerando que o objeto das instruções em apreço é evitar que seja contado, para a concessão da medalha, tempo de serviço que não foi realmente prestado ao Exército, incluindo os oficiais anistiados na mesma situação em que foram colocados os seus camaradas que prestam serviços á Nação em funções civis, por mais altas e relevantes que sejam essas funções".

ATOS DO PRESIDENTE DO S. T. M.

Pelo presidente do S.T.M. foram assinadas portarias concedendo mais 90 dias de licença para tratamento de saude ao advogado de oficios Valdemar Medrado Dias; e concedendo tambem as ferias a que tem direito a partir de ontem ao auditor Tomaz Francisco Madureira Pará, da 1ª Auditoria da Marinha. Em consequencia assumiu hoje o exercicio de suas funções no mesmo Juizo o auditor substituto José Batista dos Santos Junior, para o que foi convocado pelo general Silva Junior, ministro presidente daquela alta Côrte de Justiça.

INSTALOU-SE A COMISSÃO DO REGIMENTO INTERNO DO S. T. M.

Instalou-se ontem a Comissão nomeada pelo general Silva Junior, ministro presidente do S.T.M., para elaborar ante-projeto do Regimento Interno do mesmo Tribunal. Falou no ato da instalação, dizendo dos motivos e dos trabalhos que serão realizados, o presidente da mesma Comissão, dr. Edmundo Galvão, secretario daquela Côrte de Justiça, que em seguida deu por empossado seus membros, que são os seguintes: dr. Plinio Matos de Magalhães e srs. Lauro de Figueiredo, Manfredo Liberal e Otavio S. de Castro.

A PAUTA DE HOJE

Na Auditoria da Aeronautica, estão chamados para sumarios os réus Nelson Gomes Caldas, Nilder Aleixo Labruna e para julgamento o réu Mario Carvalho Rapor. Nas 1ª e 2ª Auditorias, serão sumariados amanhã os réus Leopoldo Nogueira, Agenor Rocha e outros, Sebastião Gomes de Carvalho, Mario Vieira e Manoel Sebastião Filho.

Um Não Soube Cumprir o Dever e Outro Foi Designado para a F. E. B.

O diretor geral das Armas do Exército, no requerimento em que Alvim José de Paula, pai dos soldados Orival Barros de Paula e Helio Barros de Paula, pede o licenciamento de um deles, exarou o seguinte despacho: "Realmente, parece á primeira vista que o requerente esteja amparado pelo aviso n. 3.167, para solicitar o licenciamento de um de seus dois filhos, prestando serviço militar, escolhendo justamente o indicado para servir na F.E.B. mas acontece que o outro — Helio Barros de Paula — é desertor, sujeito á processo no Foro Militar. Nestas condições, tanto dentro do espirito humano do proprio aviso, como sob o ponto de vista moral, indefiro o presente requerimento, porque o requerente não tem dois filhos prestando serviço — um não soube cumprir o seu dever militar e outro vem de ser designado para a F.E.B."

Inspetoria Geral do 1.º Escalão da F. E. B.

Acaba de ser organizada, segundo comunicação recebida pelo ministro da Guerra, a Inspetoria Geral do 1.º Escalão da F.E.B., tendo sido designado para dirigi-la o general Olimpio Falconieri da Cunha, que está em operações militares no "front" europeu. Essa comunicação foi feita pelo general Mascarenhas de Morais, comandante da 1.ª D.I.E.

Inspeção de Saude Para Asilados

O Asilo de Invalidos da Pátria avisa por nosso intermedio que as inspeções de saude para os asilados, no corrente ano, foram prorrogadas até 10 do corrente, continuando, assim, o mesmo horario de condução da ponte do Cajú Retiro para aquele Estabelecimento.

Patente de Invenção N.º 29.975

Momsen, Leonardos & Cia., Agente Oficial da Propriedade Industrial, estabelecida á Praça Mauá, N.º 7. 16.º, nesta cidade, encarrega-se de promover o emprego de "APARELHO ELETRICO E PROCESSOS PARA ESTUDOS DE ESTRUTURAS E PARA A LOCALIZAÇÃO DE PETROLEO, GÁS NATURAL E OUTROS MINERAIS" privilegiado pela patente supra, de propriedade da ENGINEERING RESEARCH CORPORATION.

Patente de Invenção N.º 26.746

Momsen, Leonardos & Cia., Agente Oficial da Propriedade Industrial, estabelecida á Praça Mauá, N.º 7. 16.º, nesta cidade, encarrega-se de promover o emprego de "APERFEIÇOAMENTO EM DISPOSITIVOS DE VÁLVULA TRIPLICE", privilegiado pela patente supra, de propriedade da THE WESTINGHOUSE AIR BRAKE COMPANY.

Producção, Comercio e Finanças

Consumo de rotenona nos Estados Unidos

Afim de que os "stocks" norte-americanos de rotenona sejam usados eficientemente, a Junta de Produção de Guerra (WPB) acaba de anunciar que, para a proxima estação agricola, não serão impostas restrições sobre a percentagem de rotenona dos inseticidas, noticia que, por certo, interessa aos produtores brasileiros de timbó. Essa medida, adotada em conjunto com a Administração da Alimentação de Guerra, visa habilitar os fabricantes a oferecer inseticidas com a percentagem de rotenona que julguem adequada para a proteção da produção agricola. O WPB acentuou, porem, que isso não significa que, no proximo ano estejam disponiveis para emprego agricola maiores quantidades de produtos em que se contenha rotenona. Estima-se que a importação de rotenona em 1945 será aproximadamente igual á de 1944, e não se espera qualquer liberação de controles, até que as zonas do Pacifico possam fornecer esse produto em maior volume. Devido á enorme quantidade de pragas que têm infestado as culturas durante a presente estação, os "stocks" de rotenona em poder dos distribuidores e negociantes são baixos, em comparação aos que existiam no mesmo periodo do ano passado.

O BABAÇU' BRASILEIRO NOS ESTADOS UNIDOS

Entre as separatas editadas pela importante publicação norte-americana "The Chemurgic Digest" acha-se um longo estudo ilustrado sobre babaçú, preparado pelo Escritorio de Propaganda e Expansão Comercial do Brasil em Nova York, e inserto em seu "Brazilian Bulletin", n. 16, de 6 de setembro de 1944.

CAMBIO

O mercado de cambio abriu ontem, em posição estavel e sem alteração nas taxas.

O Banco do Brasil vendia libra a Cr$ 78,90 1|16 e o dolar a Cr$ 19.50 e comprava a Cr$. 77,77 15|16 e a Cr$ 19,30 respectivamente.

Assim ficou no primeiro fechamento.

Reabriu e fechou inalterado.

O Banco do Brasil afixou ontem para as suas cobranças e de outros bancos cotas e remessas para importação as seguintes taxas:

A' vista:

Libra	78 90	1|16
Dolar	19 50	
Escudo	0.79	5|16
Franco suiço . .	4 65	
Coroa sueca	4.72	
Peso chileno ..	0 62	15|16
Peso boliviano ..	0 46	7|16
Peso argentino ..	4.91	3|16
Peso uruguaio ...	10 65	5|8

MERCADO LIVRE

O Banco do Brasil para comprar as letras de cobertura afixou as seguintes taxas:

Libra	77.77	15|16
Dolar	19 30	
Escudo	0.78	5|16
Peso argentino .	4.76	1| 4
Peso uruguaio ..	10 34	7| 8
Franco suiço . .	4.48	3| 4
Coroa sueca .. .	4.59	5|16
Peso chileno . .	0 59	9|16

MERCADO OFICIAL

Libra	66 49	1| 2
Dolar	16 50	
Franco suiço . .	3.84	5| 8
Coroa sueca	3.93	7| 8
Peso argentino .	4.76	13|16
Peso uruguaio ..	8 84	3| 4
Escudo	0.67	1| 8
Dolar (compra) .	19 80	
Dolar (venda) ..	20 00	

OURO FINO

O Banco do Brasil comprava o ouro fino na base de 1.000 por 1.000 ao preço de Cr$ 22.70 por grama.

T U R F E

EL MOROCCO CONQUISTOU O TERCEIRO SUCESSO DE SUA CAMPANHA

Ainda que o tempo estivesse incerto e o dia fosse de atividades comerciais, mesmo assim alcançou bom exito a reunião extraordinaria de ontem, no Hipodromo Brasileiro.

Um tanto fraco, ainda assim o programa agradou em cheio.

O conjunto dispunha de duas eliminatorias para a geração que estreou em nossas pistas no ano passado.

A primeira deu ensejo a que El Moroco conquistasse o terceiro triunfo em nossas pistas e a segunda marcou o segundo exito de Admitido na Gavea.

1.ª CARREIRA

59 — Animais nacionais de seis anos e mais idade, que não tenham ganho mais de .... Cr$ 40.000,00 em premios de 1.º lugar no país — Pesos especiais — 1.500 metros — Premios: Cr$ 10.000,00.......... Cr$ 2.000,00 e Cr$ 1.000,00.

NOBEL, mas., alazão, 7 anos, S. Paulo, Taciturno e Tela, do sr. J. M. Aragão, 58 quilos, D. Ferreira. 1.º
Ugringo, 50 quilos, A. Neves 2.º
Ciclone, 55 quilos, H. Alves 3.º
Egal, 55 quilos, A. Ribas.. 0
Brevet, 57 quilos, V. Lima 0

Ganho por meio corpo; do 2.º ao 3.º, tres corpos.

Rateios: Cr$ 32,00 em 1.º; dupla (13) Cr$ 24,00; placés: Novel Cr$ 11,00; Ugringo.... Cr$ 14.00.

Tempo: 100 2|5.

Total das apostas: .... Cr$ 94.400.00.

Criador: A. J. Peixoto Castro.

Tratador: Adolfo Cardoso.

RATEIOS EVENTUAIS

1 — 1 Nobel. . .	1.059	32,00
2 — 2 Brevet. . .	1.324	25,00
3 — 3 Ugringo . .	1.121	30,00
4 (4 Egal . . .	231	145,00
4 (5 Ciclone . .	453	74.00
Total . .	4.188	
12	967	38.00
13	14546	24,00
14	661	56,00
23	527	68,00
24	344	107,00
34	322	114,00
44	226	163,00
Total . .	4.593	

2.ª CARREIRA

60 — Animais de qualquer país, Pesos especiais — 1.800 metros — Premios: Cr$ 12.000,00, Cr$ 2.400.00 e Cr$ 1.200.00.

ELMO, mas., alazão, 5 anos, S. Paulo Taciturno e Globera, do sr. Osvaldo Aranha, 51 quilos, D. Ferreira 1.º
Tibiri, 49 quilos, S. Batista 2.º
Tenor, 48 quilos, A. Ribas 3.º
Comarim, 50 quilos, L. Rigoni 0

Ganho por tres corpos; do 2.º ao 3.º, cinco corpos.

Rateios: Cr$ 25,00 em 1.º; dupla (14), Cr$ 15,00; placés: Não houve.

Tempo: 117 4|5.

Total das apostas: .... Cr$ 94.200.00.

Criador: A. J. Peixoto Castro.

Tratador: Levi Ferreira.

RATEIOS EVENTUAIS

1 — Tibiri. . . .	1.893	20,00
2 — Tenor . . .	680	56,00
3 — Comarim . .	670	57,00
4 — Elmo. . . .	1.492	25,00
Total . .	4.735	
12	539	59.00
13	572	66.00
14	2.553	15,00
23	133	282,00
24	366	102,00
34	422	89,00
Total . .	4.685	

3.ª CARREIRA

61 — Animais nacionais de 3 anos, sem mais de duas vitorias no país — Pesos da tabela — 1.400 metros — Premios: Cr$ 15.000.00, Cr$ 3.000,00 e Cr$ 1.500,00.

EL MOROCCO, mas., castanho, 3 anos, S. Paulo, Tintoretto e Carioca, do sr. Gervasio Seabra, 55 quilos, A. Rosa 1.º
Ina, 53 quilos, R. Freitas.. 2.º
Dictinha, 53 quilos, D. Ferreira 3.º
Florista, 53 quilos, O. Fernandes 0

Ganho por um corpo; do 2.º ao 3.º, meio corpo.

Rateios: Cr$ 17.00 em 1.º; dupla (23) Cr$ 21,00; placés: Não houve.

Tempo: 91".

Total das apostas: .... Cr$ 123.320,00.

Criador: J. P. Nogueira.

Tratador: Alvaro Rosa.

RATEIOS EVENTUAIS

1 — Florista . .	720	78,00
2 — El Morocco .	3.341	17.00
3 — Ina	1.276	44,00
4 — Dictinha . .	1.638	34.00
Total . .	6.975	
12	651	65,00
13	300	140,00
14	413	102,00
23	1.973	21,00
24	1.276	33,00
34	644	65.00
Total . .	5.257	

4.ª CARREIRA

62 — Animais nacionais de 3 anos, sem mais de uma vitoria no país — Pesos da tabela — 1.500 metros — Premios: Cr$ 15.000,00, Cr$ 3.000.00 e Cr$ 1.500,00.

ADMITIDO, mas. alazão, 3 anos, Pernambuco, Inverman e Destacada, do sr. Hercilio Alves Ferreira, 55 quilos, D. Ferreira .. 1.º
Florian, 55 quilos, J. Mesquita 2.º
Stalingrado, 54 quilos, V. Lima 3.º
Alvinegro, 55 quilos, J. Morgado.. 0
Bozó, 55 quilos, O. Coutinho 0
Catavento, 55 quilos, R. Freitas 0
Matraca, 53 quilos, S. Batista 0

Ganho por quatro corpos; do 2.º ao 3.º, tres corpos.

Rateios: Cr$ 13,00 em 1.º; dupla (34) Cr$ 43.00; placés: Bozó-Admitido, Cr$ 11,00; Florian, Cr$ 15.00.

Tempo: 97 4|5.

Total das apostas: .... Cr$ 160.550,00.

Criador: F. J. Lundgren.

Tratador: João Coutinho.

RATEIOS EVENTUAIS

1 — 1 Catavento.	1.107	65,00
2 (2 Stalingrado	767	94,00
2 (3 Matraca .	336	215,00
3 (4 Alvinegro .	695	104,00
3 (5 Florian. .	764	95,00
4 — 6 Bozó - Admitido. .	5.359	13.00
Total . .	9.028	
12	380	128,00
13	353	138,00
14	1.789	27.00
22	134	363,00
23	373	131.00
24	838	58.00
33	166	293,00
34	1.127	43,00
44	928	52.00
Total . .	6.088	

5.ª CARREIRA

63 — Animais nacionais de seis anos e mais idade, que não tenham ganho mais de ...... Cr$ 70.000,00 em premios de 1.º lugar no país — Pesos especiais — 1.400 metros — Premios: Cr$ 12.000.00, Cr$ 2.400,00 e Cr$ 1.200.00.

PONTA GROSSA, mas., zaino, 7 anos, Paraná, Spahis e Roleta, do Stud Carapicu', 50 quilos, N. Linhares 1.º
Cairu', 54 quilos, L. Rigoni 2.º
Nada Mais, 50 quilos, A. Rocha 3.º
Mascarado, 49 quilos, V. Lima. 0
Cururipe, 55 quilos, J. Coutinho 0
Uranio, 55 quilos, A. Gomes 0
Cylgadin, 54 quilos, J. P. Silva 0

Ganho por quatro corpos; do 2.º ao 3.º, tres corpos.

Rateios: Cr$ 42,00 em 1.º; dupla (13), Cr$ 19.00; placés: Ponta Grossa, Cr$ 12,00, Cairu', Cr$ 1200.

Tempo: 92 3|5.

Total das apostas: .... Cr$ 144.730.00.

Criador: Gov. Est. Paraná.

Tratador: Henrique Itrillo.

RATEIOS EVENTUAIS

1 — 1 Cairu' . .	2.724	21,00
2 (2 Cylgadin .	647	87,00
2 (3 Uranio . .	344	163.00
3 (4 P. Grossa .	1.347	42,00
3 (5 Nada Mais	1.195	47,00
4 — 6 Mascarado-Cururipe .	768	73,00
Total . .	7.025	
12	533	99,00
13	2.847	19,00
14	374	141,00
22	117	453,00
23	746	71,00
24	247	215.00
33	830	64,00
34	815	65,00
44	110	481,00
Total . .	6.619	

6.ª CARREIRA

64 — Animais nacionais de 4 anos, sem mais de uma vitoria no país — Pesos da tabela — 1.400 metros — Premios: Cr$ 15.000,00, Cr$ 3.000,00 e Cr$ 1.500,00.

QUATA', fem., castanho, 4 anos, Paraná, Raimundo e Ederia, do Stud Bandeirante, 54 quilos, J. Morgado. 1.º
Pimpa, 54 quilos, D. Ferreira.. .. .. 2.º
Espeto, 56 quilos, D. Conceição 3.º
Jeep, 56 quilos, R. Freitas 0
Acacia, 54 quilos, O. Fernandes 0
Saltarela, 54 quilos, A. Rosa 0
Sargão, 53 quilos, L. Rigoni 0
Aviz, 56 quilos, N. Linhares 0

Ganho por meia cabeça; do 2.º ao 3.º, quatro corpos.

Rateios: Cr$ 130,00 em 1.º; dupla (11), Cr$ 253.00; placés: Quatá, Cr$ 29,00; Pimpa, ... Cr$ 21.00.

Tempo: 93 2|5.

Total das apostas: .... Cr$ 170.33000.

Criadores: P. Gusso & Cia. Ltd.

Tratador: Eulogio Morgado.

RATEIOS EVENTUAIS

1 (1 Pimpa . .	954	81,00
1 (2 Quatá . .	595	130,00
2 (3 Acacia . .	3.079	25,00
2 (4 Espeto . .	1.850	42,00
3 (5 Jeep . . .	1.544	50.00
3 (6 Avis . . .	450	172,00
4 — 7 Saltarela - Sargão . .	14192	65,00
Total . .	9.664	
11	212	253,00
12	529	102,00
13	707	76.00
14	500	107,00
22	390	138,00
23	1.202	45,00
24	2.053	26,00
33	285	188.00
34	748	72,00
44	86	624,00
Total . .	6.712	624,00

7.ª CARREIRA

65 — Animais estrangeiros — Pesos especiais — 1.400 metros—Premios: Cr$ 10.000,00, Cr$ 2.000,00 e Cr$ 1.000,00.

QUERIDITA, fem., alazão, 5 anos, Uruguai, Simpatico e Caressa, do Stud Nacional, 58 quilos, D. Ferreira.. .. .. 1.º
Serranillo, 49 quilos, A. Ribas 2.º
Saruá, 48 quilos, D. Conceição.. .. .. 3.º
Mme. Curie, 48 quilos, A. Rocha 0
Hurca, 58 quilos, J. Mesquita 0
Day, 58 quilos, R. Freitas 0
Pucon, 48 quilos, J. Araujo 0

Ganho por uma cabeça; do 2.º ao 3.º, quatro corpos.

Rateios: Cr$ 36,00 em 1.º; dupla (23), Cr$ 36,00; placés: Queridita, Cr$ 14,00; Serranillo, Cr$ 24,00.

Tempo: 92 4|5.

Total das apostas: .... Cr$ 212.750,00.

Importador: O. G. Camisa.

Tratador: Adolfo Cardoso.

Total geral das apostas:.... Cr$ 998.680,00.

Total geral dos concursos:.. Cr$ 701.890,00.

Pista de areia: pesada.

RATEIOS EVENTUAIS

1 — 1 Hurca . .	3.971	25.00
2 (2 Mme. Curie	1.715	58,00
2 (3 Serranillo.	1.688	59.00
3 (4 Saruá . .	1.137	88,00
3 (5 Queridita .	2.788	36.00
4 — 6 Day - Pucon. . . .	1.141	87,00
Total . .	12.430	
12	1.327	46,00
13	1.036	59,00
14	821	74,00
22	645	94.00
23	1.688	36,00
24	759	80,00
33	540	112,00
34	621	98,00
44	145	418.00
Total . .	7.582	

OS RESULTADOS DOS CONCURSOS

Os concursos ontem promovidos pelo Jockey Club Brasileiro tiveram os seguintes resultados:

BOLO SIMPLES

11 ganhadores, com 6 pontos — Rateio: Cr$ 3.328,00.

BOLO DUPLO

1 ganhador, com 15 pontos — Rateio: Cr$ 29.196,00.

BETTING JOCKEY CLUB

9 ganhadores — Rateio: Cr$ 7.437,00.

BETTING ITAMARATI

22 ganhadores — Rateio: Cr$ 28.53,00.

BETTING DUPLO

3 ganhadores — Rateio: Cr$ 151,034,00.

E S P O R T E S

ARGENTINA X CHILE, DOMINGO

O 1.º Grande Jogo do Sul-Americano

Depois das Fracas Atuações de Ante-Ontem, Frente ao Equador e á Colombia, Argentinos e Chilenos Procurarão Rehabilitar-se, Oferecendo ao Publico Uma Partida Sensacional

SANTIAGO, 1.º (De Luiz Vinhais, especial para o DIARIO CARIOCA, pela tele-radio em combinação com a United Press) — A peleja de ontem á noite, entre as equipes argentinas e equatoriana serviu, alem das medidas já tomadas pela direção geral da embaixada, para animar a nossa rapaziada, que estava um tanto acabrunhada, em face da nossa figura que na realidade não tem sido bonita, nesse certame, que certo cronista chileno teve oportunidade de dizer que seria "um desfile de cracks de duas gerações, do nosso continente".

Digo assim, sem receios de errar, porque a alegria dos nossos jogadores era tão viva, que se revelava nos seus sambas e modinhas regionais brasileiras, que entoavam no regresso do Estadio Nacional, onde assistiram ás partidas de ontem.

Conforme poderão saber através a correspondencia geral e os telegramas das agencias, o team argentino esteve tão fraco, contra os bolivianos e estes se opuseram de tal forma frente ao onze porteño que esteve em situação de igualdade ao team brasileiro quando enfrentamos a Colombia e a Bolivia.

Houve momentos de panico, para os argentinos e isso ninguem pode esconder. Certa vez Stabile, infringindo todas as regras, penetrou na cancha e deu instruções aos seus pupilos para que se reorganizassem para poder vencer ao contendor, que se mostrava de uma bravura terrivel, no gramado.

Foi uma alegria geral para os nossos rapazes a figura do onze argentino. Serviu como que um autentico tonico reconfortante, a atuação do quadro de astros que nossos grandes rivais mandaram para Santiago...

E O CHILE COMPLETOU O ESPETACULO

Para maior alegria dos nossos rapazes, que não andavam lá muito satisfeitos com a propria atuação nos seus dois jogos anteriores, os chilenos, considerados por muitos, e com justos motivos, como um dos mais perigosos concorrentes ao certame, não estiveram tão pouco numa noite feliz apenas um "dois a zero" apertado foi o score com o qual bateu aquele mesmo quadro que vencemos, na estréia jogando mal e por tres a zero...

O Chile completou assim a animação que dominava entre todos.

Estamos seguindo neste momento para o Estadio Nacional e lá realizaremos o penultimo treino para o grande choque com o onze uruguaio.

SENSAÇÃO EM SANTIAGO

Seria possivel, que Argentina e Chile se guardassem bem para o compromisso que domingo proximo vão ter. O primeiro grande match do campeonato. Mas quem conhece futebol como nós sabe quando o team esconde jogo... O que aconteceu com a equipe argentina é facil de se observar. Muito embora tenha grande valores, suas linhsa têm falhas que se tornaram muito claras num match em que o adversario, fraco, apareceu jogando contra expectativa geral. Os portenhos não esperavam que a Bolivia entrasse em campo com tanta disposição. No entanto o que houve foi isso e para deixar o gramado como vencedor o quadro que se vai bater domingo proximo com o Chile teve que se empregar á fundo e ainda ser um pouco bafejado pela sorte. Porque do contrario teria sido um duro dois a dois... Tudo isso porém, aconteceu porque Stabile duvidou do adversario e colocou reservas em maior quantidade no gramado para o grande choque.

Nem por isso, porem, deixa de haver sensação aqui em Santiago, pelo proximo prelio Chile x Argentina. Todo o publico está ansioso por assistir á luta que vae dar inicio a serie das grandes batalhas, pela conquista do titulo de campeão da America do Sul.

Domingo não haverá vaga no Estadio Nacional, para assistir ao prelio que vai falar algo sobre o inicio da decisão do certame.

Nazzazi, o Crack do Passado, Diz Que o Chile é o Pendulo do Certame

"ENQUANTO NÃO TIVERMOS VENCIDO OS CHILENOS NÃO SEREMOS OS PROVAVEIS CAMPEÕES"

SANTIAGO, 31 (De Luiz Vinhais, especial para o DIARIO CARIOCA, pela Tele-Radio, em combinação com a United Press) — A' proporção que o tempo vai passando, aqui em Santiago, depois de se ter tomado as primeiras e energicas providencias, para se reorganizar o team, no que diz respeito a acomodações, comida, etc., vai se tendo calma para se iniciar o contacto com as figuras de destaque das demais representações, com os jogadores, tecnicos etc...

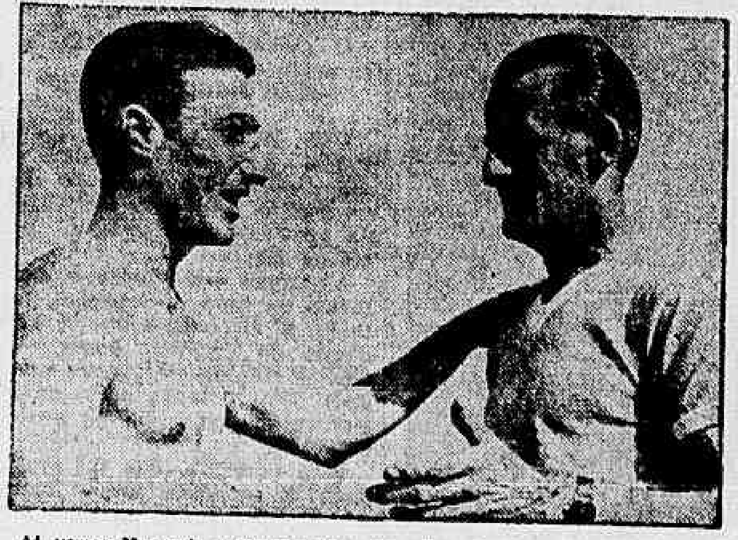

Aí vemos Nasazzi, o "crack" do passado, dando ensinamentos ao "crack" do presente, justamente aquele — Raul Pini — que ocupa o posto em que o "El Gran Mariscal" tanto assombrou as multidões dos varios continentes...

Ontem tive oportunidade de palestrar longamente com Nasazzi, o tecnico dos uruguaios. E' um grande amigo que Domingos fez no Uruguai. E um amigo do qual pode o nosso back se orgulhar, porque Nasazzié sincero admirador e intransigente "fan" do grande zagueiro nacional.

Palestrei longamente com Nasazzi e tive oportunidade de lhe pedir opinião sobre o resultado do certame, sobre os uruguaios, o que ele acha do nosso quadro etc...

PARA NOS TUDO DEPENDE DO CHILE

Nasazzi é dos que acreditam demais nos seus pupilos. Sorri á nossa interrogação e diz:

— O Uruguai mandou um team muito bom a esse certame. Rapaziada nova, entusiasta e muito capaz. Não revelou ainda tudo o que sabe. Podemos melhorar bastante. No entanto Uruguai, Brasil e Argentina não podem dizer nada enquanto não passarem pelo Chile. Ele é o pendulo do certame.

— Para nós, diz Nasazzi, o certame terá sua face mais clara depois de passarmos pelo Chile. Enquanto isso não se der, o campeonato não está ainda á mostra...

BRASIL PARECE QUE TEM JOGO GUARDADO...

Nasazzi faz uma pausa, conversa algo com Maspoli, o astro do presente e depois diz:

— Os brasileiros não me iludirão. Eles têm jogo guardado para o momento preciso. O que se passa no onze de vocês — continua o treinador uruguaio — é um fenomeno natural nos grandes teans. Quando chega o momento de dar aquilo que é preciso dar para vencer ele surge em toda a sua força, ameaçando ao mais temivel de todos os contendores... Conheço bem os brasileiros. E não minto ao dizer que tenhos meus receios bastente fundados. Vocês escondem algo para por de fora quando chegar o momento da nossa peleja... Nós vamos ter o cuidado devido...

Como se vê, um dos mais consagrados jogadores do passado, conhecedor do nosso futebol, assim fala sobre o nosso scratch...

Novo Bar do Hipodromo da Gavea

Foi inaugurado ontem, pela manhã, pelo ministro Salgado Filho, presidente do Jockey Club Brasileiro, o bar do ensilhamento do Hipodromo da Gavea.

S. excia., que chegou ao hipodromo antes das 8 horas da manhã, esteve observando alguns potros que se exercitavam, dirigindo-se depois para as novas construções, tendo percorrido todas as suas dependencias.

De tudo que viu disse o ministro Salgado Filho ter tido a melhor impressão. Comemorando o ato foi servida uma taça de champagne aos presentes, entre os quais se encontravam os drs. Mario Valadares e Jorge Jabour, diretores do hipodromo, o representante da firma construtora Graça Couto e o sr. Roberto Grandmasson Salgado.

O ministro Salgado Filho foi nessa ocasião alvo de mais uma expressiva homenagem dos profissionais do turfe que ali se encontravam, com quem sua excia. manteve alguns minutos de palestra.

Patente de Invenção N.º 21.739

Momsen, Leonardos & Cia., Agente Oficial da Propriedade Industrial, estabelecida á Praça Mauá, N.º 7, 16.º, nesta cidade, encarrega-se de promover o emprego de "APERFEIÇOAMENTOS EM UM ARTIGO SOLDADO E PROCESSO E APARELHO PARA FABRICA-LO" privilegiados pela patente supra, de propriedade da REPUBLIC STEEL CORPORATION.

Regata Intima do Vasco

NO PROXIMO DOMINGO EM SANTA LUZIA

O Vasco da Gama ralizará no proximo domingo ás oito horas da manhã nas aguas de Santa Luzia uma interessante competição de remo destinadas exclusivamente aos seus associados.

Controlarão o certame os seguintes desportistas: Arbitro Geral — Professor Castro Filho; Juiz de Partida — Vitorino Carneiro Juizes de Raia — Rufino Ferreira e Osvaldo Maia: Juizes de Chegada — Manoel Pereira Rajão, Alberto Carvalho e Silva e Alberto Gonçalves Igreja.

Guanabara x Tijuca

Sob os auspicios da Federação Metropolina de Natação terá continuação hoje a disputa do Campeonato Aberto de Water-Polo.

Guanabara e Tijuca defrontar-se-ão ás 21,30 horas na piscina do gremio azul-turquesa, reinando intensa espectativa em torno desta contenda.

Para o controle foram designadas as seguintes autoridades: Juiz — Orlando Amendola; Cronometrista — Helio Uchôa Apontador — Silvio Gracie.

T U R F E

A GRANDE REUNIÃO DE DOMINGO EM SÃO PAULO

O Jockey Club de São Paulo organizou para a sua grande reunião de domingo o seguinte programa:

1º pareo — Premio "Paraná" — 1.400 metros — A's 12.45 horas — Cr. 20.000,00.

			Ks.
1	1	Arrojado	58
	1"	Espadilha	56
2	2	Campana	52
	3	Aragonita	59
	2	Chica	56
3	5	Mutum	58
	6	Evasiva	56
	7	Comando	54
4	8	Alberdi	56
	9	Potentado	54
	10	Autentico	54
	11	Olivia	52

2º pareo — Premio "Pernambuco" — 1.500 metros — A's 13.15 horas — Cr$ 20.000,00.

			Ks.
1	1	Aquilon	51
2	2	Somalia	49
	3	Berlioz	51
3	4	Eleonora	58
	5	Dabul	55
4	6	Sugestiva	49
	7	Amrasta	49
	8	Bemol	51

3º pareo — Premio "Rio Grande do Sul" — 1.000 metros — A's 13.50 horas — Cr$ 25.000,00.

			Ks.
1	1	Damborá	57
	2	Envian	57
	3	Cincart	57
2	4	Cigarra	57
	5	Rima	57
	6	Asana	57
3	7	Primeira	57
	8	Durak	57
	9	Garúa	57
4	10	Jesca	57
	11	Victory	57
	12	Thelita	57
	13	Princesa dos Campos	57

4º pareo — Premio "Mato Grosso" — 1.500 metros — A's 14.25 horas — Cr. 20.000,00.

			Ks.
1	1	Gladiador	58
	2	Peão	56
2	3	Centauro	56
	4	Barulho	55
3	5	Sirigi	58
	6	Violeiro	54
	7	Volante	54
4	8	Itaguassú	56
	9	Dakan	58
	10	Coringa	53

5º pareo — Premio "Rio de Janeiro" — 1.200 metros — A's 15.00 horas — Cr$ 30.000,00.

			Ks.
1	1	Sospechado	59
	2	Dangan	58
2	3	Modesta	57
	4	Frasquita	57
3	5	Cuera	59
	6	Bobby Burns	59
	7	Tatana	57
4	8	Botellon	59
	9	Reluciente	59
	10	Vatapá	55

6º pareo — Premio "Minas Gerais" — 1.800 metros — A's 15.40 horas — Cr$ 30.000,00.

			Ks.
1	1	Batton	55
	1"	Caimão	57
	2	Diagonal	51
2	3	Bagual	57
	2"	Cataflor	55
	4	Urapurú	51
3	5	Ginulli	52
	3"	Blondino	57
	6	Andante	51
4	7	Apillio	57
	8	Cavalgade	57
	9	Buridan	52
	10	Miami	57

7º pareo — "Grande Premio "São Paulo" — 3.200 metros — A's 16.30 horas — Cr$ 200.000,00; Cr$ 20.000,00 e Cr$ 10.000,00.

			Ks.
1	1	Monterreal	57
	2	Strup	58
	3	Pérfido	58
2	4	Argentina	56
	5	El Cid	58
	6	Fumo	53
3	7	New Year	58
	8	Dark Prince	58
	9	Rezongo	58
4	10	Mochuelo	57
	11	Tambiú	54
	12	Tenorio	58

8º pareo — Premio "Baía" — 1.500 metros — A's 17.20 horas — Cr$ 20.000,00.

			Ks.
1	1	Prima Dona	58
	2	Pierrot	58
2	3	Lady Beauty	58
	4	Gentle Son	55
	5	Puntero	58
3	6	Pertinaz	56
	7	Rosa	50
	8	Papet	55
4	9	Lancherita	56
	10	Pinuelo	55
	11	Candú	57

AS MONTARIAS DO G. P. SÃO PAULO

Para a maior prova do turfe bandeirante, conseguimos apurar que já foram assentadas as seguintes montarias:

			Ks.
1	1	MONTERREAL, J. Zuniga	57
	2	STRUP, G. Sibick	58
	3	PERFIDO, A. Cataldi	58
2	4	ARGENTINA, G. Costa	56
	5	EL CID, E. Garcia	58
	6	FUMO, J. Portilho	53
3	7	NEW YEAR, P. Vaz	58
	8	DARK PRINCE, A. Molina	58
	9	REZONGO, O. Rosa	58
	10	MOCHUELO, R. Olguin	57
	11	TAMBIU', L. Gonzalez	54
	12	TENORIO, J. Canales	58

NATAÇÃO

Os Nadadores Infanto - Juvenis Cariocas Exibir-se-ão Domingo Na Piscina do Estadio Caio Martins

Por nosso intermedio a Federação Metropolitana de Natação leva ao conhecimento dos interessados que, para a competição preparatoria (2.ª eliminatoria) infanto-juvenil do proximo domingo a ser realizada na piscina do Estadio Caio Martins, em Niteroi, haverá condução na barca das 14 horas.

Na vizinha capital, os nadadores seguirão em bonde especial para o local da competição cujo inicio é ás 15 horas.

A DELEGAÇÃO DO BRASIL NO CHILE

As Providencias do Governo do País Andino

A C.B.D. distribuiu, ontem, a seguinte nota oficial:

"O senhor embaixador do Chile no Brasil, em carta de 30 de janeiro ultimo, comunicou a Confederação Brasileira de Desportos que, preocupado com as noticias publicadas em nosso país acerca do alojamento e alimentação proporcionados aos atletas brasileiros, bem como no tocante á carestia de vida reinante em Santiago, se dirigiu telegraficamente ao seu governo solicitando sua intervenção no sentido de que fossem imediatamente afastados os dois primeiros inconvenientes. Em resposta, o ministro das Relações Exteriores do Chile transmitiu a sua excelencia os informes da Federação de Futebol daquele país irmão, dos quais se vê que o Chile, tanto por suas autoridades oficiais e desportivas, como por seu povo, acolheu a nossa delegação dentro das melhores e já tradicionais normas de cordialidade e hospitalidade com que sempre nos distinguiu.

A Confederação Brasileira de Desportos tem a satisfação de confirmar esses informes, esclarecendo que as dificuldades encontradas quanto á alimentação dos nossos atletas não decorrem da falta de qualquer providencia por parte dos nossos amigos do Chile, mas unicamente provém da diferença substancial entre os alimentos que os nossos atletas estão acostumados aqui a ingerir a os que ora lhes são fornecidos no Hotel Savoy.

Acresce que a hospedagem no Hotel Savoy é das mais confortaveis, visto como se trata no genero, de um dos melhores estabelecimentos da capital andina.

A Confederação reafirma a sua gratidão ás autoridades oficiais e desportivas do Chile pela maneira fidalga com que sua delegação foi recebida e esta sendo tratada.

Deseja tambem apresentar seus agradecimentos ao senhor embaixador do Chile pela sua atitude cheia de carinho com relação á hospedagem e tratamento de nossos atletas em seu país. — (a.) Dr. José Lins do Rego, secretario."

COMENTARIOS EM TORNO DAS VITORIAS DA ARGENTINA E DO CHILE

SANTIAGO, 1 (A. P.) — Os vespertinos de hoje, acompanhando em linhas gerais o que disseram os matutinos sobre os jogos de ontem, em prosseguimento do Campeonato Sul-Americano de Futebol, destacam a exibição dos argentinos, pelo magnifico futebol que puseram em pratica, embora reconhecendo que a contagem não foi a que muitos esperavam, o que só se deve á atuação surpreendentemente corajosa e tenaz dos equatorianos.

Dizem os cronistas que tanto o ganhador como o perdedor tiveram atuações da melhor qualidade, sendo a vitoria argentina o fruto da maior experiencia e da maior classe de seus homens. O Equador não poude manter até o fim o transbordamento de energias e de elan, perdendo o seu ritmo no segundo tempo, quando os argentinos se agigantaram.

Quanto ao segundo jogo, todos os observadores se manifestam descontentes com a produção do quadro chileno, que não repetiu sua magnifica apresentação do jogo contra a Bolivia.

Um dos cronistas diz:

— "O conjunto chileno esteve desprovido de coesão, de brio e de eficiencia, tendo talvez influido nisso a impressão prévia de que obteria uma facil vitoria sobre os colombianos. Na realidade, o comportamento dos chilenos em campo foi desprovido de qualquer brilhantismo."

Assistiram aos dois jogos, no Estadio Nacional, 56.143 pessoas que pagaram 512.241,40 pesos.

Chegaram os Passes

Chegaram, ontem, os passes de Barbosa, do Ipiranga para o Vasco da Gama e de Rodrigues, do mesmo clube para o Fluminense.

Representará o Botafogo o r. Luiz Aranha

O Botafogo credenciou o sr. Luiz Aranha para representá-lo junto aos poderes da F. M. F. sendo esta escolha das mais felizes.

Para igual cargo o America nomeou o sr. Luiz Pizarro Filho.

Quirino Permanecerá

O Flamengo comunicou á entidade dirigente do futebol carioca que se interessa pela renovação do contrato de Quirino

Vistoria de Campos

Na manhã de domingo vindouro serão vistoriados os campos do Madureira, Manufatura, River e Oposição.

Adiado o Exercicio dos Juizes

Foi adiado de ontem para hoje, em virtude do mau tempo reinante, o treino dos juizes, marcado pelo Departamento de Arbitros.

O exercicio está marcado para as 20,30 horas, no campo do Vasco.

Dois Amadores

O Cocotá pediu os passes dos amadores Alvaro de Freitas e Levi Rezende, do Ipiranga, de Niteroi.

A agremiação da Ilha do Governador pretende organizar um bom team.

BASKETBALL

Rumo a Belo Horizonte a Delegação Juvenil Carioca de Basket

Detalhes Sobre a Realização do Torneio Triplice de Basket Juvenil — Um Magnifico Trabalho de Moacir Toscano

Seguirá hoje á noite para Belo Horizonte a delegação juvenil carioca de Basket-Ball que, na capital mineira, participará do Torneio Triangular, certame supervisionado pela Confederação Brasileira de Basket e patrocinada pela Federação Mineira.

Esta competição, a ser inaugurada no proximo sabado, contará com a participação das representações de São Paulo, Rio e Minas, devendo o Torneio proporcionar interessante desenvolvimento, uma vez que, intervirão os valores mais positivos do bola ao cesto juvenil daqueles tres centros cestobolisticos.

A equipe da F.M.B. que rumará logo mais para as Alterosas será dirigida por Pimenta de Melo e Helio Blazo, contando a delegação com elementos dos mais destacados da classe de juvenis da metropole, estando a entidade carioca em condições de apresentar em Belo Horizonte uma equipe forte, eficiente e sobretudo tecnicamente bem preparada.

Formam a seleção carioca de Juvenis os seguintes basketbalers:

Ezio Borges Lima, J. Carlos Marcondes Reis, Pedro Afonso Barbosa, Nei Pinheiro Oliveira, José Lima, Abel Nagraes, Flavio Accioly, Milton Barcellos, Antonio W. de Matos Brandão, Abrahão Orestein.

DETALHES SOBRE O CERTAME DE JUVENIS PROMOVIDOS PELOS MINEIROS

O Torneiro Triplice de Basket juvenil será iniciado, em Belo Horizonte, amanhã, com a realização do jogo entre as equipes de Minas e São Paulo.

Sobre o "five" mineiro os nossos colegas da "Folha de Minas" teceram o seguinte comentario:

"Quanto ao "cinco" das Alterosas espera-se uma apresentação condigna, que deixe patenteada a fibra e o valor tecnico dos elementos que o integram. Duas exibições amistosas, frente a alguns clubes da capital, revelaram um nivel tecnico com altos e baixos, capaz, no entanto, de um entendimento mais rendoso e objetivo.

E' possivel que a equipe mineira se apresente com a seguinte constituição: Dinho — Toninho — Ewerton — Renato e Dante.

No proximo dia 5 os cariocas estrearão enfrentando os bandeirantes e na noite do dia 7 a competição será encerrada com a realização do confronto entre metropolitanos e paulistas.

NO GINASIO DO PAISSANDU'

Todos os jogos acima serão levados a efeito na quadra coberta do "Paissandu", iniciando-se o espetaculo ás 20,30 horas.

PREMIOS — Durante o Torneio serão disputadas duas taças: "Atila Aché", ofertada pela C B. de Basket e "Airton de Araujo, (Fu Manchu')", pela F. Mineira.

O RELATORIO DO CORONEL MOACIR TOSCANO EXCELENTE O TRABALHO DO ILUSTRE PAREDO-DESTACADA A ATUAÇÃO DA IMPRENSA DESPORTIVA

Recebemos e agradecemos a gentileza da Federação Metropolitana de Basket-Ball em nos remeter um folheto contendo na integra o excelente relatorio o Cel. Moacir Toscano apresentado pelo mesmo durante a ultima reunião da Assembléia Geral daquela entidade.

Sem duvida, o trabalho do ilustre desportista é magnifico, pois elucida com clareza todos os atos e atividades da F M B. no exercicio de 1944. Do relatorio destacamos o seguinte trecho, no qual Moacir Toscano, mais uma vez, demonstra o seu reconhecimento e a sua sincera amizade á imprensa desportiva:

"Não nos esqueceremos jamais quão gratos somos aos nossos bons e estimados amigos da imprensa, principalmente aos cronistas especializados, os quais a par do cumprimento dos seus deveres como profissionais deixaram muitas vezes, o conforto dos seus lares ou tracaram o seu descanso pelo prazer de levarem aos seus jornais, para conhecimento do publico e divulgação do basketball, as noticias ou irradiações de jogos realizados. E isso além dos comentarios criteriosa e conscientemente feitos em torno de atos e decisões da F M B., o que muito serviu para orientação dos seus mentores".

Escola Militar de Rezende

Realiza-se hoje a prova de Português do concurso de admissão á Escola Militar de Resende, á qual deverão comparecer todas as praças e candidatos civis que obtiveram deferimento em seus requerimentos e cujos nomes já foram publicados e bem assim os alunos das Escolas Preparatorias que não estão amparados pelo artigo 92 da Escola Militar.

Todos os candidatos deverão comparecer ao Colegio Militar ás 7.50 horas, munidos de caneta-tinteiro e documento de identidade.

APRENDA JORNALISMO!

RECEBENDO, EM SUA CASA, AS LIÇÕES DO PRIMEIRO CURSO LIVRE DE JORNALISMO DO BRASIL

TÉCNICA JORNALÍSTICA - HISTORIA DO JORNALISMO - ARTE DE ESCREVER EM JORNAIS - PRÁTICA INTENSIVA

REÇA FOLHETOS GRATIS

REVISTA "CURSOS" CAIXA POSTAL 589 - S. PAULO

NOME ______________

RUA ______________

LOCALIDADE ______________

ESTADO ______________

Linhas Aéreas Paulistas S. A. (L. A. P.)

O Dr. J. M. MAC DOWELL DA COSTA Advogado e Procurador bastante de um grupo de subscritores de ações das LINHAS AEREAS PAULISTAS S. A. (em organização), convida os demais interessados a comparecerem com urgencia a seus escritorios a AVENIDA RIO BRANCO, 108, 7.º andar das 10,30 ás 12,30 e das 17 ás 19 horas, para tratar de assuntos de seus interesses junto á Assembléia de Constituição da referida Sociedade a ser realizada em 9 de fevereiro, em São Paulo, séde da citada Companhia.

Os interessados deverão comparecer com os seus recibos de pagamento referentes á sua subscrição de ações. Não ha despesas.

EDIÇÃO DE HOJE
10 PÁGINAS

Diario Carioca

NÚMERO AVULSO
40 Centavos

ANO XVIII — RIO DE JANEIRO — SEXTA-FEIRA, 2 DE FEVEREIRO DE 1945 — N. 5.103

TREMENDA OFENSIVA AÉREA CONTRA A ALEMANHA

MIL AVIÕES ATACAM BERLIM

BOMBARDEADAS TAMBEM SIEGEN, MOGUNCIA E LUDWIGSHAFEN

LONDRES, 1 (U. P.) — Urgente — Anunciou-se oficialmente que mais de 1.000 bombardeiros britanicos atacaram hoje as cidades alemãs de Berlim, Moguncia, Ludwigshafen e Siegen. Esses ataques foram efetuados afim de impedir que o alto-comando alemão envie grandes forças e equipamentos para a Frente Oriental.

As Cidades Atingidas

LONDRES, 1 (U. P.) — 700 "Fortalezas Voadoras" e 500 caças norte-americanos atacaram hoje meios de comunicação e transportes alemães nas cidades gemeas de Manheim e Ludwigshaven, assim como em Whesel, situada 24 kms. no norte de Duisburg. Bombardeiros "Lancaster" britanicos escoltados por aviões de caça, visitaram tambem em missão destruidora as cidades de Munchen e Gladbach.

Na Italia, a 15.ª Força Aérea enviou "Liberators" e "Fortalezas" contra as instalações militares da Austria. Os objetivos da 8.ª Força Aérea em Wesel foram duas grandes pontes sobre o Reno. Em Manheim e Ludwigshaven os bombardeiros lançaram suas cargas explosivas sobre enormes instalações ferroviarias que têm capacidade para 9.200 aviões militares diariamente. O ataque britanico contra Munchen e Gladbach visava impedir o movimento de tropas alemãs e destruir materiais belicos. O mau tempo impediu a observação precisa dos resultados dos ataques, que tiveram de ser realizados com o emprego de instrumentos. O avanço russo pela Polonia, Silesia e nordeste da Alemanha eliminou muitos dos antigos objetivos das forças aéreas anglo-norte-americanas, o que obrigou a uma modificação da estrategia geral aerea. Entre os referidos objetivos achavam-se a cidade de Marienburg, na Prussia Oriental, e Poznan, na Polonia. Ambas fabricavam os aviões "Focke-Wulf-190". A 8.ª Força Aérea atacou Marienburg em abril ultimo, na maior missão de bombardeio realizada desde a Grã-Bretanha. As fabricas de petroleo sintetico de Blechhamer e Odertal, objetivos de incursões anteriores, foram ocupadas ou isoladas, sendo que grandes fabricas de gasolina sintetica em Uswitcin e Trzebinia, no sul da Polonia, aparentemente foram tomadas. Gdonia, porto polonês na zona de Dantzig, foi flanqueada pelos russos e este estrangulamento gradual do Reich significa que o trabalho dos bombardeiros será mais facil, sob alguns aspectos.

DENTRO DA NEVE

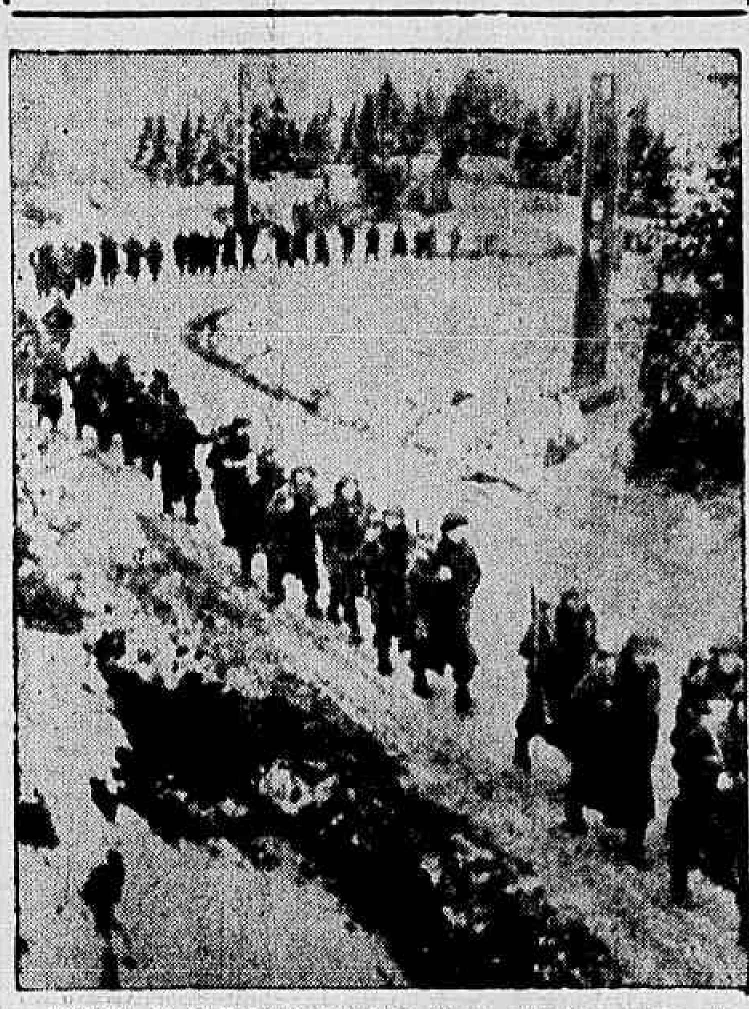

Soldados do 2º Exercito Britani co abrem caminho dentro da neve nos ultimos dias da liquida ção do saliente das Ardenas

DESASTRE DE TREM NO MEXICO

Noventa Mortos e Sessenta e Tres Feridos

CIDADE DO MEXICO, 1 (U.P.) — A catastrofe ferroviaria que roubou a vida a 90 pessoas, ferindo ainda 63 outras, quando um trem de carga colidiu com um combolo de peregrinos que se dirigia a San Juan de los Lagos, no Estado de Jalisco, ocorreu aos 3 minutos da madrugada, a 136 quilometros de Queretaro. Diversos vagões foram presa das chamas, porem, o fogo foi extinto rapidamente, pelo que não foi ainda maior o numero de vitimas. A maquina e quatro vagões repletos de peregrinos foram inteiramente destroçados.

CONTINUA O AVANÇO AMERICANO EM LUZON

NOVO DESEMBARQUE AO SUL DE MANILHA

LANÇADAS SOBRE SINGAPURA TONELADAS DE BOMBAS

Q. G. DE MAC ARTHUR, 2 (Sexta-feira) — (A. P.) — Anuncia-se oficialmente que elementos da 11.ª Divisão do 8.º Exercito desembarcaram em Nasugbu, na costa ocidental da provincia de Batangas, a 52 quilometros a sudoeste da baia de Cavite, onde se acha uma grande base naval, na baia de Manilla.

O desembarque foi feito de surpresa e sem perdas.

COMOFOIFEITO A OPERAÇÃO

Q.G. Aliado em Luzon, 1 (U. P.) — As forças norte-americanas efetuaram um novo desembarque na costa ocidental da provincia de Batangas, ao sul de Manilha.

As tropas estadunidenses saltaram na zona de Nasugbu, situada a 65 quilometros a sudoeste de Manilha. Agora, a capital filipina está sendo atacada pelas colunas norte americanas que avançam do norte e do sul.

Esta operação, que foi realizada de surpresa, teve lugar nas mesmas praias onde os japoneses efetuaram um dos seus desembarques nesta ilha, há 3 anos.

As tropas que avançam pelo norte e através da estrada n.º 3, chegaram ao rio Ansat, distante 35 quilometros a nordeste de Manilha, enquanto as unidades que conquistaram a base naval de Olongapo, em Bataan, avançam em direção leste através da parte norte da peninsula de Bataan encontrando escassa resistencia inimiga.

QUEM ESTÁ COMANDANDO OS "RANGERS"

Q. G. DE MAC ARTHUR, NA ILHA DE LUZON, 1 (A. P.) — Revela-se agora que a expedição de "comandos" que atacou o campo de concentração japonês de Cabanatuan, libertando numerosos prisioneiros que ali se achavam encerrados desde a queda de Bataan e Corregidor, esta sob o comando do Tenente-Coronel Henry Mucci, á frente dos "Rangers" norte americanos, e do major Robert Lapham, que comandava os guerrilheiros filipinos que participaram da expedição.

NAVIOS PERDIDOS NAS FILIPINAS

WASHINGTON, 1 (A. P.) — O Departamento de Marinha anuncia que, por ocasião de operações de desembarque nas Filipinas, perderam-se "por ação do inimigo" os caça-minas "HOVEY" e "PALMER" o navio de desembarque de "tanks" que figura sob o numero 759, nada tendo sido revelado sobre o numero de baixasverificadas.

Os dois caça-minas perdidos eram destroyers da primeira Guerra Mundial, agora convertidos para a nova categoria.

AVANÇO PARA MANDALAY

KANDY, 1 (U. P.) — Comunica-se que tropas aliadas avançaram até 19 quilometros de Mandalay e estão agora diante dos montes Sagaing, que constituem poderosas barreiras diante da cidade. Encontrou-se uma estreita linha defensiva japonesa ao longo do rio Irrawady, aproximadamente 80 quilometros ao norte e 48 a oeste de Mandalay. Com exceção de um bolsão circular, de aproximadamente 24 quilometros de profundidade, na zona de Sagaing, essa faixa de contacto constitui uma linha de frente regular.

No sul, ao longo do setor costeiro de Arakan, tropas indus no 15.º Exercito conquistaram um ponto fortificado japonês, Kansan, situando-se a dois quilometros da estrada de Myhang-Tangup, ultima rota de escape para os milhares de niponicos sitiados ao longo da faixa costeira na Birmania.

ATAQUE AEREO A SINGAPURA

DEUMA BASE DE SUPER-FORTALEZAS NA INDIA, 1 (Por Hugh A. Cumpler, da U. P.) — As super-fortalezas do vigesimo comanlo, lançaram esta manhã toneladas de poderosos explosivos sobre o dique flutuante e a base naval de Singapura.

Revelam as fotografias que o dique foi afundado e que um grande navio mercante, submetido a reparos, foi incendiado. O dique seco flutuante destruido tinha capacidade de 50.000 toneladas, sendo considerado o maior do mundo. Estava o mesmo ancorado a cerca de 250 metros do caes norte da base naval.

Os observadores são de opinião que o ataque foi o de maior exito até agora realizado contra Singapura Os aviões que participaram nessa incursão percorreram cerca de .... 6.000 quilometros em sua viagem de ida e volta, voando uma 17 horas.

A base naval de Singapura foi tambem bombardeada. A oposição das baterias anti-aéreas japonesas foi moderada, sendo pouco consideravel a resistencia oposta pelos caças niponicos.

A ARGENTINA NO APÓS-GUERRA

ESTUDA-SE A PRIORIDADE DAS EXPORTAÇÕES

BUENOS AIRES, 1 (United Press) — A Sub-Secretaria da Imprensa anunciou hoje que o Conselho de Após-guerra recomendou ao governo que estude as prioridades para as importações no após-guerra mediante preferencias e outorgamentos de divisas.

A informação diz que o Conselho calcula que "a Argentina representará no comércio internacional de após-guerra um papel prepouderante em vista do grande volume de importações que o seu desenvolvimento econômico requer".

Indica a mesma informação que a outorgação de divisas se fará mediante um plano estabelecido.

AS OPERAÇÕES NA ITALIA

O 5.º EXÉRCITO PENETROU NAS LINHAS ALEMÃS

AUMENTA A ATIVIDADE AEREA EM TODO O "FRONT"

ROMA, 1 — (De Reynolds Pacckard, correspondente da U. P.) — Uma patrulha do 5.º exercito, em profunda penetração nas linhas alemãs nas cercanias de Monte Rondinaio, 10 kilometros a leste do rio Serchio, combateu intensamente durante cinco horas. Depois de causar baixas aos alemães a patrulha regressou as suas posições primitivas, sem sofrer uma só perda. As atividades nesse setor limitaram-se a escaramuças de patrulhas desde que os alemães lançaram um inutil contra-ataques, ha seis semanas.

As forças alemãs que defendem as linhas ao sul de Bolonha mantém-se alertas em toda frente do 5.º Exercito. A atividade aérea aumentou consideravelmente! Bombardeiros medios, com escolta de caças, atacaram objetivos ferroviarios na zona do Passo do Brener e outras linhas de comunicações no norte da Italia e no vale do Pó.

Caças da força Aérea Estrategica atacaram trens na zona de Wiener e Villach, na Austria. De todas as operações do dia, quando foram feitas 2 mil saidas, deixaram de regressar ás suas bases 13 aviões aliados.

O GOVERNO POLONÊS DE LONDRES

Foi Retirado o Seu Representante Junto ao Governo da Tchecoslovaquia

ta capital encaram tal atitule comoum rompimento completo

LONDRES, 1 (A. P.) — O governo polonês nesta capital anunciou que resolvera retirar o seu representante acreditado junto ao governo tcheco, tambem em Londres.

Os circulos diplomaticos desta capital encaram tal atitude como um rompimento completo das relações entre os dois paises. A retirada do embaixador polonês acreditado junto ao governo tcheco exilado efetuou-se logo após ter o governo de Benes reconhecido o governo polonês de Lublin como o governo provisorio da Republica polonesa.

O governo polonês no exilio acusou o regime de Benes de não ser independente nas suas decisões, o que é interpretado nos circulos diplomaticos em Londres como sugerindo uma pressão por parte da União Sovietica.

O comunicado oficial do governo polonês diz que esse governo resolvera retirar o seu representante acreditado junto ao governo tcheco em Londres, um representante que os proprios poloneses admitiram não existir pois desde a constituição do novo gabinete polonês não existe nenhum representante junto ao regime de Benes.

O governo polonês informou aindaque o posto de ministro junto ao governo tcheco tem estado vago desde a constituição do governo Archiszewski, quando Adam Parnowki deixou seu cargo, passando para o Ministerio do Exterior. E' o seguinte o texto do comunicado do governo polonês no exilio:

— "Um comunicado oficial dogoverno da Tchecoslovaquia em Londres transmitido em 31 de janeiro de 1945 anunciava que o governo tcheco resolvera reconhecer como governo polonês provisorio o atual governo de Lublin, e assim, reatar suas relações diplomaticas com ele. O governo polonês há muito que compreendeu que o governo tcheco, em Londres, não é independente em suas decisões e consequentemente o comunicado acima referida não veio como uma surpresa ao governo polonês".

O governo polonês resolveu retirar o seu representante acreditado junto ao governo da Tchecoslovaquia em Londres. Cortando suas relações diplomaticas com o governo da Tchecoslovaquia o governo da Polonia não modifica, de modo algum, a sua aitude para com o povo eslovaco e não deixará de se esforçar para o estabelecimento da intima e duradoura colaboração entre a nação polonesa e tcheca e a nação slovaca.

Extermine as baratas com PÓ AZUL

SEPARADAS DO DEPARTAMENTO DO COMERCIO AMERICANO

AS SUAS REPARTIÇÕES FINANCEIRAS

WASHINGTON, 1 (A. P.) — O Senado aprovou um projeto de lei que separa do Departamento do Comercio as suas repartições financeiras, preparando, assim, o caminho para o que os partidarios de Henry Wallace esperam que seja a aprovação, pelo Senado, da sua nomeação como secretario do Comercio.

O projeto do senador George — com o fim de separar a Reconstrution Finance Corporation e outras repartições financeiras do Departamento do Comercio — foi aprovado por 74 votos contra 12.

O lider da maioria, Barkley, em seguida leu uma comunicação do presidente Roosevelt, declarando que sancionaria a lei.

O Senado retardou a decisão sobre a nomeação de Henry Wallace até 1.º de março, dando á Camara, nesse interim, tempo para aprovar o projeto de lei aprovado hoje pelo Senado.

nANIMA-SE A BOLSA DE NOVA YORK

Sobem as "Ações de Paz"

NOVA YORK, 1 (U. P.) — As ações subiram hoje, destacando-se entre elas as intituladas "Ações de Paz", especialmente as de serviços publicos, que alcançaram novo nivel de alta desde agosto de 1937. Assim mesmo as operações com ações de serviços publicos foram volumosas. Os técnicos da Bolsa declararam que os serviços publicos serão beneficiados com a paz. As obrigações ferroviarias encabeçaram a alta do mercado de titulos. Entre os titulos estrangeiros os dinamarqueses e poloneses apresentaram-se firmes. Os cereais e o algodão oscilaram entre altas e baixas. As vendas foram de 1.558.510 titulos.

AINDA A NOMEAÇAO DE HENRY WALLACE

O Senado Adiou a Sua Discussão

WASHINGTON, 1 (A. P.) — O governo venceu temporariamente, na sua luta para manter no gabinete o sr. Henry Wallace, quando o Senado votou 43 contra 41, afim de adiar a nomeação.

O voto original, na moção do senador Bailey, foi de 42 a 42, porém o senador Taft, republicano de Ohio, modificou o seu voto afim de poder reconsiderar a moção do senador Bailey democrata da Carolina do Norte, para por o Senado numa sessão executiva com o intuito de considerar a nomeação imediatamente. O Senado começou imediatamente a votação sobre a questão da reconsideração, dando aos oponentes de Wallace uma segunda oportunidade para efetuar a nomeação rapidamente.

Como Medidas Para Impedir a Agressão

BASES NAVAIS E AEREAS COMUNS PARA OS PAISES MARITIMOS

LONDRES, 1.º (Associated Press.) — O partido Liberal da Grã-Bretanha aprovou uma resolução instando pela utilisação conjunta das bases navais e aéreas pelas nações maritimas do norte e do oéste da Europa e do léste do Mediterraneo, depois da guerra, como meio de impedir a agressão.

Dingle Foot, secretário parlamentar do Ministério da guerra Econômica, ao apresentar a resolução, afirmou que nada há, na proposta, que ameace quem quer que seja.

"Em essência, o que se propõe aqui é o equivalente britanico da doutrina de Monroe".

Dingle Foot apoiou uma organisação de segurança internacional, apoiada por forças armadas, para manter a paz, declarando:

"Nós, liberais, não acreditamos que se possa divorciar a politica exterior da politica comercial e não temos dúvida de que a redução das barreiras tarifarias e a expansão do comércio internacional serão uma das maiores contribuições que se podem fazer a uma paz duradoura. A maneira mais certa de impedir uma terceira guerra alemã é criar uma Alemanha que viva comerciando livremente com o resto do mundo".

Foi aprovado um aditivo á resolução, instando por que o governo britanico fizesse representações ás Nações Unidas, e especialmente aos Estados Unidos, afim de garantir um acôrdo quanto á formulação e adoção de principios baseados no auxilio mutuo.

A LEI DE RECRUTAMENTO NA CAMARA DOS REPRESENTANTES

REMETIDO O PROJETO PARA O SENADO

WASHINGTON, 1 (United Press) — A Camara dos Representantes aprovou por 246 votos contra 165 a remessa para o Senado de um projeto de lei que estabelece que todo o homem entre 16 e 45 anos de alguma forma no esforço de guerra da Nação, se o posto de recrutamento de sua localidade decidir que é necesasrio.

O Serviço de Recrutamento terá atribuições de obrigar cada homem a ocupar um emprego de guerra se ainda não o tiver neste momento; do contrario será forçado a se manter no posto que ocupa. Isso quer dizer que o Diretor da mobilização em tempo de guerra e o Serviço de Recrutamento poderão obrigar todo o homem a trabalhar em sua propria localidade ou em outra.

A medida, cujo proposito é determinar a participação no esforço de guerra por parte do quadro "F", composto de não incorporados ás forças armadas por alguma deficiencia fisica, não atinge os que teem ocupações de guerra, com exceção de que não podem mudar de emprego até que fique decidido que seus serviços são mais necessarios em alguma industria mais importante.

A SITUAÇÃO DA GRECIA

ADIADO O INICIO DAS NEGOCIAÇÕES PARA O ACORDO

ATENAS, 1 (U. P.) — Os representantes da organização politica "EAM" chegaram a esta capital, porem, o inicio das conversações destinadas a conseguir um acordo permanente foi adiado em vista das desavenças sobre a filiação politica de um dos tres representantes do "EAM", Elias Tsirimikos.

O governo insiste que somente os comunistas devem formar a representação e expressa que Tsirimikos é socialista, motivo pelo qual deve ser eliminado ficando dois representantes para cada partido, ao invés de tres como se havia pensado.

Os membros da "EAM" são Jorge Siantos, secretario geral do Partido Comunista e Dimitri Parsalides, secretario geral da "EAM". O general Stephano Serafis, comandante em chefe dos "ELAS", e outros peritos militares acompanharão os membros da "EAM" como conselheiros.

Os representantes do governo grego são os ministros Juan Sofianopolus, do Exterior, Juan Manropolus, da Agricultura e Péricles Rallis, do Interior.

Uma informação hoje difundida expressava que as negociações teriam inicio hoje, nos suburbios de Atenas.

O ministro da Justiça anunciou que cerca de 1.500 pessoas, segundo se diz, foram executadas pelos guerrilheiros "ELAS" na zona de Atenas, inclusive 168 mulheres, acrescentando que 1.218 cadaveres foram enterrados e os demais jogados nos depositos.

Finalmente disse o ministro grego que metade dessas vitimas foram torturadas.

Amanhã Meio Milhão DE CRUZEIROS
NA ESQUINA DA SORTE